జాతీయ తెలుగు దినపత్రిక

ప్రజాజ్యోతి

ప్రతి అక్షరం ప్రజల కోసం

రంగారెడ్డి | మంగళవారం 6 జనవరి 2026 | సంపుటి : 1 | సంచిక : 5 | వెల: రూ.5 | పేజీలు: 08 | RNI NO.APTEL/2010/36516

విక్రం సంవత్సరం - పింగళ 2081, ఆషాఢము 3 ఇండియన్ సివిల్ క్యాలెండర్ - 1946, ఆషాఢము 17 పుర్నిమంతా - 2081, ఆషాఢము 16 అమాంత - 2081, ఆషాఢము 3 తిథి శుక్లపక్షం తదియ నక్షత్రం పుష్యమి

Published from RANGAREDDY, WARANGAL, KAMMAM, NALAGONDA | http://www.prajajyothinews.com | Mail: prajajyothidaily@gmail.com

WANTED

గత 15 సంవత్సరాలుగా ప్రజల మన్ననలు పొందుతూ ప్రజల సమస్యలే ధ్యేయంగా పోరాడుతున్న "ప్రజాజ్యోతి" జాతీయ దినపత్రికకు తెలంగాణ మరియు ఆంధ్రప్రదేశ్ వ్యాప్తంగా జిల్లా స్టాఫ్ రిపోర్టర్, విషయానుభవం ఇంచార్జీలు మరియు మండల రిపోర్టర్లు కావలెను.

అనుభవం కలిగిన రిపోర్టర్లు మరియు చక్కటి వార్తలు రాయగలిగే కొత్తవారికి కూడా అవకాశం కల్పించబడును.

సంప్రదించవలసిన నెంబర్లు
9440231967, 7989694528

మధ్యవర్తిత్వమే మార్గం

'గోదావరి జల వివాదం'పై కూర్చుని మాట్లాడుకోండి.. తెలంగాణ, ఏపీలకు సుప్రీంకోర్టు హితవు

- చర్చల ద్వారా పరిష్కరించుకోవాలన్న సీజేఐ జస్టిస్ సూర్యకాంత్
- మధ్యవర్తిత్వం, సివిల్ సూట్ సహా 3 ప్రత్యామ్నాయ మార్గాలను ప్రతిపాదించిన ప్రధాన న్యాయమూర్తి
- నిబంధనలకు విరుద్ధంగా ఏపీ 'పోలవరంనల్లమల సాగర్' ప్రాజెక్టు చేపట్టిందన్న తెలంగాణ
- సీడబ్ల్యూసీ వద్దన్నా ముందుకు వెళుతోందని, టెండర్లు కూడా పిలిచిందని వెల్లడి
- తక్షణమే స్టే ఆదేశాలు ఇవ్వాలని విజ్ఞప్తి

న్యూఢిల్లీ

తెలంగాణ, ఆంధ్రప్రదేశ్ రాష్ట్రాల మధ్య నెలకొన్న గోదావరి జలాల వివాదాన్ని న్యాయ పోరాటాలతో కంటే.. సామరస్య పూర్వకంగా, మధ్యవర్తిత్వం ద్వారా పరిష్కరించుకోవడం మేలని సుప్రీంకోర్టు సూచించింది. సమస్య పరిష్కారానికి ప్రత్యామ్నాయ మార్గాలను అన్వేషించాలని చెప్పింది. మధ్యవర్తిత్వంతో సహా మూడు పరిష్కార మార్గాలను భారత ప్రధాన న్యాయమూర్తి (సీజేఐ) జస్టిస్ సూర్యకాంత్ రెండు రాష్ట్రాల ముందుంచారు. పోలవరం ప్రాజెక్టును అనుసంధానిస్తూ ఆంధ్రప్రదేశ్ ప్రభుత్వం నిబంధనలకు విరుద్ధంగా 'పోలవరం నల్లమల సాగర్' ఎత్తిపోతల పథకం చేపట్టిందని, ఇందుకు సంబంధించి టెండర్లు పిలిచిందని, దీనిపై తక్షణమే స్టే ఇవ్వాలంటూ తెలంగాణ ప్రభుత్వం సుప్రీంకోర్టులో పిటిషన్ దాఖలు చేసింది. దీనిపై సోమవారం జస్టిస్ జాయ్‌మాల్యా బగ్చితో కూడిన సీజేఐ ధర్మాసనం సుదీర్ఘ విచారణ జరిపింది. తెలంగాణ తరపున సీనియర్ న్యాయవాది అభిషేక్ మను సింఘ్వి, ఏపీ తరపున మరో సీనియర్ న్యాయవాది ముకుల్ రోహత్గీ, ఇతర న్యాయవా దులు వాదనలు విన్పించారు. సింఘ్వి వాదనలు వినిపిస్తూ.. 'ఏపీ ప్రభుత్వం గోదావరి ట్రిబ్యునల్ అవార్డుకు విరుద్ధంగా వ్యవహరిస్తోంది. గోదావరి బేసిన్‌లో తెలంగాణకు 968 టీఎంసీల వాటా ఉంది.

11న సోమనాథ్ ఆలయానికి వెళ్తున్నా

- సోమనాథ్ స్వాభిమాన్ పర్వ ఉత్సవాల్లో పాల్గొంటా
- ఈ క్షేత్రం మన అజేయ సంకల్పానికి నిదర్శనం
- 1951లో ప్రధాని నెహ్రూ పునర్నిర్మాణ వేడుకలకు వెళ్లలేదంటూ నింద

సాగర సంరక్షణకు సముద్ర ప్రతాప్

- సోమవారం జలప్రవేశం చేయించిన రక్షణ మంత్రి రాజ్‌నాథ్
- కాలుష్యాలను తగ్గించే పనిలో తలమునకలైన భారతతీరగస్తీ నౌక
- అతిపెద్ద కాలుష్య నియంత్ర నివారణ నౌకగా రికార్డ్
- దేశ నౌకనిర్మాణ రంగ కౌశలతకు కొత్త నౌక దిక్సూచీగా నిలుస్తుంది

ఎస్ఐఆర్‌కు వ్యతిరేకంగా కోర్టుకెళతా

- ప్రజలు భయంతో ఆత్మహత్యలకు పాల్పడుతున్నారు 3
- అనారోగ్యంతో ఆస్పత్రి పాలవుతున్నారు
- బెంగాల్ సీఎం మమత ఆరోపణలు

పులే జీవితం స్ఫూర్తిదాయకం

మంత్రులతో కలిసి సినిమాను వీక్షించిన రేవంత్‌రెడ్డి

అసెంబ్లీ నుంచి ప్రసాద్ ల్యాబ్స్‌కు ఆర్టీసీ బస్సులో..

హైదరాబాద్

సామాజిక సంస్కర్తలు జ్యోతిరావ్ పులే, సావిత్రీబాయి దంపతుల జీవితాలు.. వారి సేవా గుణం నేటి తరానికి స్ఫూర్తిదాయకమని సీఎం రేవంత్‌రెడ్డి అన్నారు. కుల వివక్ష నిర్మూలన, మహిళా విద్య కోసం ఆ దంపతులు ఎదుర్కొన్న సవాళ్లను 'పులే' సినిమాలో కళ్లకు కట్టినట్లు చూపించారన్నారు. మహాత్మా జ్యోతిరావ్ పులే జీవితం ఆధారంగా అనంత్ మహదేవన్ తెరకెక్కించిన హిందీ చిత్రమే 'పులే'. పొన్నం రవిచంద్ర నిర్మించారు. ఈ చిత్రం త్వరలో తెలుగులో విడుదల కానుంది. ఈ నేపథ్యంలోనే సోమవారం రాత్రి - మిగతా2లో

మధ్యవర్తిత్వమే మార్గం

-మొదటిపేజీ తరువాయి

ప్రాజెక్టు ద్వారా ఏపీ 200 టీఎంసీలను మళ్లిస్తే తెలంగాణ వాటాకు గండి పడుతుంది. వరద జలాల పేరుతో తెలంగాణకు కేటాయించిన నీటిని తరలించుకుపోయే కుట్ర ఇది. ఈ ప్రాజెక్టును ఆపాలని ఆదేశించాలి. అనుమతులు లేకుండా ముందుకెళ్లొద్దని కేంద్ర జల సంఘం (సీడబ్ల్యూసీ) ఇప్పటికే స్పష్టమైన ఆదేశాలు ఇచ్చింది.

అయినా ఏపీ ప్రభుత్వం వాటిని పరిగణనలోకి తీసుకోవడం లేదు. పోలవరం నుంచి అక్రమంగా 200 టీఎంసీల వరద నీటిని మళ్లించేందుకు వీలుగా టెండర్లు పిలిచింది. సీడబ్ల్యూసీ అనుమతులు లేకుండా, కనీసం సమగ్ర ప్రాజెక్టు నివేదిక (డీపీఆర్) ఆమోదం పొందకుండానే ఏపీ ప్రాజెక్టు పనులు చేపడుతోంది. ప్రస్తుతం సీడబ్ల్యూసీ చైర్మన్ నేతత్వంలో వేసిన కమిటీకి ప్రాజెక్టు పనులను ఆపే అధికారం లేదు. కాబట్టి సుప్రీంకోర్టు వెంటనే జోక్యం చేసుకుని కేంద్రం నియమించిన కమిటీ నివేదిక వచ్చేంత వరకైనా పనులను నిలిపివేసేలా ఆదేశాలు ఇవ్వాలి..' అని విజ్ఞప్తి చేశారు.

హైదరాబాద్ పోయింది..నీళ్లు కూడా వద్దా?: ఏపీ

ముకుల్ రోహత్గీతో పాటు సీనియర్ న్యాయవాదులు బల్బీర్ సింగ్, జైదీప్ గుప్తా వాదనలు వినిపిస్తూ.. 'పోలవరంనల్లమల సాగర్ విషయంలో ఏపీ ఎలాంటి నిబంధనలు ఉల్లంఘించలేదు. ప్రస్తుతం ప్లానింగ్ దశలోనే ఉన్నాం. ప్రీ ఫీజబిలిటీ రిపోర్టు (పీఎఫ్ఆర్), డీపీఆర్ తయారీ కోసమే సర్వేలు, టెండర్ల ప్రక్రియ చేపట్టాం. క్షేత్రస్థాయిలో నిర్మాణాలు చేయడం లేదు. గోదావరి నుంచి సముద్రంలో వృథాగా కలుస్తున్న నీటిని కరువు ప్రాంతమైన రాయలసీమకు అందించాలన్నదే ఏపీ ఉద్దేశం. ఇది ఆ రాష్ట్ర అంతర్గత అవసరాల కోసం చేపడుతున్న ప్రాజెక్టు..' అని వెల్లడించారు. రోహత్గీ వాదిస్తూ.. 'ఇప్పటికే రాష్ట్ర విభజనలో ఏపీ నుంచి హైదరాబాద్‌ను తీసేసుకున్నారు. ఇప్పుడు సముద్రంలో కలిసే నీళ్లు కూడా వాడుకోకూడదా?..' అని ప్రశ్నించారు. 2014 విభజన చట్టం ద్వారా ఈ జాతీయ ప్రాజెక్టుకు తెలంగాణ సమ్మతి తెలిపినట్టేనని బల్బీర్ సింగ్ అన్నారు. తెలంగాణ పిటిషన్ దురుద్దేశపూర్వకమైనదని జైదీప్ గుప్తా చెప్పారు.

ప్లానింగ్ దశలోనే ఉండొచ్చు కానీ..: సీజేఐ

వాదనల సమయంలో సీజేఐ జస్టిస్ సూర్యకాంత్ ఏపీ ప్రభుత్వాన్ని ఉద్దేశించి కీలక వ్యాఖ్యలు చేశారు. తాము కేవలం ప్రాజెక్టు నివేదికల తయారీ కోసమే టెండర్లు పిలిచామన్న వాదనలపై స్పందిస్తూ.. 'ప్రస్తుతం ఈ ప్రాజెక్టు ప్లానింగ్ దశలోనే ఉండొచ్చు. కానీ ఒకవేళ భవిష్యత్తులో ఈ ప్రాజెక్టు నిబంధనలకు విరుద్ధమని తేలి ఆగిపోతే.. ప్లానింగ్, డాక్యుమెంటేషన్ కోసం ఖర్చు చేసిన ప్రజల నిధులు వృథా అవుతాయి కదా?' అని ప్రశ్నించారు. ఈ పిటిషన్ విచారణార్హతను పరిశీలిస్తున్నామని చెప్పారు.

మూడు పరిష్కార మార్గాలు

ఈ కేసులో ఏదో ఒక నిర్ణయం తీసుకునే ముందు, సీజేఐ జస్టిస్ సూర్యకాంత్ మూడు ప్రధాన పరిష్కార మార్గాలను ఇరు రాష్ట్రాల ముందు ఉంచారు. వీటిలో ఏదో ఒకటి ఎంచుకోవాలని తెలంగాణ ప్రభుత్వానికి సూచించారు. 'మొదటి మార్గంగా.. ఇది రెండు రాష్ట్రాల నడుమ తలెత్తిన జల వివాదం కాబట్టి, ఆర్టికల్ 32 కింద రిట్ పిటిషన్‌గా కాకుండా, ఆర్టికల్ 131 ప్రకారం సివిల్ సూట్'గా దాఖలు చేస్తే సమగ్ర విచారణ జరిపేందుకు కోర్టుకు వెసులుబాటు ఉంటుంది. రెండవ మార్గంలో.. కేంద్ర ప్రభుత్వం ఇప్పటికే ఈ వివాదంపై ఒక హై పవర్ కమిటీని ఏర్పాటు చేసినందున, ఆ కమిటీకి.. తెలంగాణ లేవనెత్తుతున్న అభ్యర్థనలను పరిశీలించి, అవసరమైతే ఆ ప్రాజెక్టును నిలిపివేసే (స్టే ఇచ్చే) 'నిర్ణయాధికారాన్ని' కల్పిస్తూ కోర్టు ఆదేశాలిచ్చే అవకాశం ఉంది. ముఖ్యమైన మూడవ మార్గంగా.. కోర్టు తీర్పుల దాకా వెళ్లకుండా, ఇరు రాష్ట్రాల ప్రతినిధులు కలిసి కూర్చుని, మధ్యవర్తిత్వం ద్వారా సమస్యను స్నేహపూర్వకంగా పరిష్కరించుకునే ప్రయత్నం చేయవచ్చు..' అని చెప్పారు. ఈ ప్రతిపాదనలపై తమ ప్రభుత్వ నిర్ణయాన్ని తెలుసుకునేందుకు సమయం కావాలని తెలంగాణ తరపు న్యాయవాది సింఘ్వీ కోరడంతో.. ధర్మాసనం తదుపరి విచారణను జనవరి 12వ తేదీకి వాయిదా వేసింది.

బీఆర్ఎస్‌కు నైతికత లేదు

హైదరాబాద్

"బీఆర్ఎస్‌కు నైతికత లేదు. . ఉద్యమ సమయంలో సొంతంగా అనేక కార్యక్రమాలు నిర్వహించాను. యువతను, మహిళలను ఆకర్షించాను. ఎన్నో పోరాటాలు చేశా. కానీ, తెలంగాణ ఏర్పడిన తర్వాత 2014లో మొదటి బతుకమ్మ ఉత్సవాల నుంచే నాపై ఆంక్షలు మొదలయ్యాయి. నాపై కక్ష కట్టి.. కుట్ర చేసి బయటకు పంపారు. అవమాన భారంతో అన్ని బంధాలు, బంధనాలు తెంచుకుని ఇంటి పార్టీ నుంచి బయటకు వచ్చాను. ఆ పార్టీ నుంచి బయటకు రావడం సంతోషంగా ఉంది" అని మాజీ ముఖ్యమంత్రి కేసీఆర్ తనయ, తెలంగాణ జాగృతి అధ్యక్షురాలు కల్వకుంట్ల కవిత సంచలన ఆరోపణలు చేశారు. ప్రశ్నించడాన్ని నేర్పిన బీఆర్ఎస్ పార్టీయే తాను ప్రశ్నిస్తే కక్షగట్టిందని, కక్ష గట్టి.. కుట్ర చేసి పార్టీ నుంచి బయటకు పంపిందని వ్యాఖ్యానించారు. తెలంగాణ వచ్చాక మంచి జరుగుతుందని ప్రజలకు ఆశ ఉండేదని, కానీ, వారి ఆశలన్నింటినీ పదేళ్ల కాలంలో అడియాసలు చేశారని దునుమాడారు. ఉద్యమకారులకు గుర్తింపు ఇవ్వలేదు సరికదా.. తెలంగాణ కోసం పోరాడిన లక్షలాదిమంది ఉద్యమకారులకు బీఆర్ఎసలో ఇసుమంత గౌరవం కూడా దక్కలేదని మండిపడ్డారు. చివరికి, అమర వీరుల స్మారక స్తూపం, అంబేద్కర్ విగ్రహం నిర్మాణంలోనూ అవినీతికి పాల్పడ్డారని ఆరోపించారు. బీఆర్ఎస్ నుంచి బయటకు వచ్చిన ఆమె ఆ పార్టీ ఎమ్మెల్సీ పదవికి గతంలోనే రాజీనామా పత్రాన్ని సమర్పించిన విషయం తెలిసిందే. దానిని ఆమోదించాలని విజ్ఞప్తి చేస్తూ సోమవారం ఆమె మండలిలో ప్రసంగించారు. అనంతరం గన్ పార్కులోని అమరవీరుల స్తూపం వద్ద నివాళులర్పించారు. ఆయా సందర్భాల్లో ఆమె మాట్లాడారు. బీఆర్ఎస్ పార్టీపైనా.. తన తండ్రి కేసీఆర్‌పైనా, ఆయన పాలనపైనా తీవ్ర ఆరోపణలు చేశారు. కొద్ది రోజులుగా తనలో దాచుకున్న ఆక్రోశాన్ని వెళ్లగక్కుతూ భావోద్వేగానికి గురయ్యారు. ఈ సందర్భంగా కంట తడి పెట్టుకున్నారు. టీఆర్ఎస్ నుంచి బీఆర్ఎసగా మార్పు చేయడాన్ని తాను అప్పట్లో తీవ్రంగా వ్యతిరేకించానని, తెలంగాణలో ఏం పీకి కట్టామని, జాతీయస్థాయిలో పీకుతామంటూ బీఆర్ఎసగా మార్చారని తీవ్రంగా వ్యాఖ్యానించారు. బీఆర్ఎస్ పార్టీ ద్వారా వచ్చిన ఎమ్మెల్సీ పదవి ద్వారా చేయాల్సిన పనులకు కట్టుబాట్లు ఎదురయ్యాయని, అందుకే, ఇష్టపూర్తిగానే రాజీనామా నిర్ణయం తీసుకున్నానని చెప్పారు.

నా ఇద్దరు పిల్లలపై ఒట్టేసి చెప్తున్నా

"నాది ఆస్తుల కోసం పోరాటం అంటూ ప్రచారం చేస్తున్నారు. రాజకీయం కోసం కాంగ్రెస్ దాన్ని వాడుకుంటోంది. మా ఇలవేల్పు లక్ష్మీనర్సింహస్వామి మీద.. మాఇద్దరు పిల్లల మీద ప్రమాణం చేసి చెబుతున్నా.. ఇది ఆస్తుల పంచాయితీ కాదు. ఆత్మ గౌరవం కోసమే నా పోరాటం" అని కవిత స్పష్టం చేశారు. అమెరికా నుంచి 2004 ఆగస్టు లో వ్యక్తిగత పని మీద హైదరాబాద్ వచ్చిన తాను.. కేసీఆర్, ప్రొఫెసర్ జయశంకర్ స్ఫూర్తితో ప్రత్యేక తెలంగాణ ఉద్యమంలోకి వచ్చానని తెలిపారు. ఎంతోమంది ఉద్యోగాలకు రాజీనామా చేసి అప్పటికే ఉద్యమంలోకి వచ్చారని.. వారి స్ఫూర్తితో తానూ వచ్చానన్నారు. అప్పటికే టీఆర్ఎస్ రాజకీయ పార్టీగా ఎదిగిందని, కేసీఆర్ కేంద్ర మంత్రిగా వ్యవహరిస్తున్నారని గుర్తు చేశారు. అయినా.. "నేను సొంతంగా జాగృతి సంస్థ ద్వారా యువతను, మహిళలను ఉద్యమంలోకి తీసుకువచ్చి అనేక కార్యక్రమాలు నిర్వహించా. మన ఆత్మగౌరవ ప్రతీకగా బతుకమ్మ పండుగను ఘనంగా నిర్వహించేందుకు పలు కార్యక్రమాలు చేశా. మీడియా, సినిమాల్లో తెలంగాణ యాస, భాషకు జరుగుతున్న అవమానంపై పోరాటం చేశా. అప్పట్లో శ్రీకృష్ణ కమిటీకి తెలంగాణకు జరుగుతున్న అన్యాయంపై సమగ్ర వివరాలు అందిస్తే అవన్నీ నిజమేనని కమిటీ ఫైనల్ రిపోర్ట్‌లో స్పష్టం చేసింది. " అని వివరించారు. ప్రత్యేకించి తెలంగాణలోని సంస్థల్లో స్థానికులకు ఉద్యోగాలు రావాలని పోరాటం చేశానని చెప్పారు. వాస్తవానికి రాజకీయాల్లోకి రావాలని తాను అనుకోలేదని, అంతర్జాతీయ స్థాయిలో ఎన్‌జీఓను నడపాలనే ఆలోచనతో ఉన్నానని, కానీ, బీఆర్ఎస్ పార్టీ వాళ్లే పిలిచి నిజామాబాద్ పార్లమెంట్ టికెట్ ఇచ్చారని తెలిపారు. ఏ మహిళ అయినా పిల్లలను వదిలి రాజకీయాల్లోకి రావాలంటే ఆలోచన చేస్తుందని, తాను కూడా 4 నెలలపాటు తన జీవిత భాగస్వామితో చర్చించిన తర్వాతే నిర్ణయం తీసుకున్నానన్నారు. నిజామాబాద్ ప్రజలతోఉన్న సన్నిహిత సంబరావీవీవీవీధాలతోనే తనకు ఎంపీ టికెట్ ఇచ్చారని, ఫలితంగా అక్కడి మొత్తం ఎమ్మెల్యే స్థానాలను బీఆర్ఎస్ గెలుచుకుందని చెప్పారు.

ఆ కీలక సమావేశం ఏర్పాటు చేయించింది నేనే

కొత్తగా వచ్చినవాళ్లు, ఉద్యమంతో సంబంధం లేని వాళ్లు సైతం తెలంగాణ ఉద్యమంలో తన పాత్ర ఏమిటని ప్రశ్నిస్తున్నారని, అందుకే ఈ విషయాలు చెబుతున్నానని కవిత వ్యాఖ్యానించారు. గల్లీలోనే కాదు.. ఢిల్లీలో సైతం తాను ఉద్యమం చేశానన్నారు. 2013, 2014లో ఉద్యమంలో కీలక సంఘటనలు జరిగాయి. తెలంగాణ కోసంమాట్లాడాలని పిలిస్తే కుటుంబసమేతంగా ఢిల్లీ వెళ్లాం. రెండు నెలలపాటు అక్కడ ఏ కాంగ్రెస్ నాయకుడూ పలకరించలేదు. పట్టించుకోలేదు. అప్పుడు ఆస్కార్ ఫెర్నాండెజ్‌తో కేసీఆర్‌కు సమావేశం ఏర్పాటు చేయించా. ఆ మరుసటి రోజే సోనియా గాంధీ ఒక్క రోజులోనే ఏడెనిమిదిసార్లు కేసీఆర్‌తో సంప్రదింపులు జరిపారు" అని వెల్లడించారు. 2013 ఆగస్టు, సెప్టెంబరు నెలల్లో ఉద్యమకారులంతా నిప్పుల కుంపటి మీద కూర్చున్నట్లు భయపడాల్సి వచ్చిందని, ఆంధ్రా లాబీ కారణంగా తెలంగాణ ఏర్పాటు ఎక్కడ ఆగిపోతుందోనని అంతా భయపడ్డామని గుర్తు చేశారు. దీపం చుట్టూ చేతులు పెట్టి కాపాడుకున్నట్లు తెలంగాణ ఏర్పాటు ఆగిపోకుండా కాపాడుకున్నామని, ఆ తర్వాతే పార్లమెంట్ ఉభయ సభల్లో తెలంగాణ బిల్లు పాసయిందని, ఇందులో తన పాత్ర ఉందని స్పష్టం చేశారు.

తెలంగాణ ఏర్పడ్డాక నాపై ఆంక్షలు

బీఆర్ఎస్ 2014 ఎన్నికల్లో గెలిచినప్పుడు తెలంగాణకు స్వీయ రాజకీయ అస్థిత్వం ఉంటుందని సంతోషపడ్డానని, ఆ తర్వాత కూడా విభజన అంశాలు, హైకోర్టు సాధన, కాళేశ్వరం ప్రాజెక్ట్‌కు అనుమతుల కోసం పోరాటం చేశానని కవిత వివరించారు. ఏ రోజూ పదవులు, రాజకీయం కోసం వెళ్లలేదని, ఏ పాత్ర ఇస్తే ఆ పాత్రలో శక్తికి మించి పని చేసేందుకు కృషి చేశానని చెప్పారు. సుదీర్ఘ కాలంగా పెండింగ్‌లో ఉన్న పెద్దపల్లి- నిజామాబాద్ రైల్వే లైన్‌ను ఎంపీగా ఎన్నికైన వెంటనే పూర్తి చేయించానని చెప్పారు. "జాగృతి పేరుతో 8 ఏళ్ల పాటు బతుకమ్మ ఉత్సవాలు నిర్వహించా. కానీ, తెలంగాణ ఏర్పడిన తర్వాత 2014లో మొదటి బతుకమ్మ ఉత్సవాల నుంచే నాపై ఆంక్షలు మొదలయ్యాయి. మొదటి రోజు నుంచే కట్టడి చేస్తూ భావ ప్రకటన స్వేచ్ఛను హరించారు. ఆ (బీఆర్ఎస్) పార్టీ చానల్ గానీ, పార్టీ పేపర్ గానీ ఎప్పుడూ నాకు మద్దతివ్వలేదు. అయినా ధైర్యంతో ముందుకు వెళ్లా" అని తెలిపారు.

తెలంగాణలో ఏం పీకామని...

టీఆర్ఎసను బీఆర్ఎసగా మార్చాలన్న నిర్ణయాన్ని తాను అంగీకరించలేదని కవిత చెప్పారు. తెలంగాణలో ఏమి పీకి కట్టామని.. జాతీయ స్థాయిలో పీకుతామని వ్యాఖ్యానించారు. పదేళ్లలో రూ.1.89 లక్షల కోట్లు ఖర్చు చేసి 14 లక్షల ఎకరాలకే నీళ్లు ఇచ్చారని, అవే డబ్బులతో 25 లక్షలమంది పేదలకు ఇళ్లు ఇవ్వవచ్చునని వ్యాఖ్యానించారు. ఉద్యమకారుల సమస్యలు కేసీఆర్‌కు చేరకుండా అడ్డుగోడ కట్టారని విమర్శించారు. ఏ పార్టీ అయినా రాజ్యాంగ స్ఫూర్తితో పనిచేయాలని, బీఆర్ఎసలో ఆ స్ఫూర్తితో లేదని విమర్శించారు. ఉద్యమ ద్రోహులకు బీఆర్ఎస్ రాజకీయ పునరావాస కేంద్రంగా మారిందని తూర్పారబట్టారు.

కేసీఆర్‌పై కక్షతోనే జైలుకు...

కేసీఆర్‌పై కక్షతో తనను జైల్లో పెట్టారని, ఆ సమయంలో పార్టీ తనకు అండగా నిలవలేదని, వదిలేసిందని, ఈడీ, సీబీఐలతో మూడేళ్లు తానే పోరాడానని కవిత వెల్లడించారు. ఘోష్ కమిషన్ విచారణ సందర్భంగా కేసీఆర్‌ను ఎన్నో మాటలు అంటే ఒక్క బీఆర్ఎస్ నాయకుడూ మాట్లాడలేదని, జాగృతి ద్వారా తానే పోరాడానని గుర్తు చేశారు.

అన్యాయంగా పార్టీ నుంచి వెళ్లగొట్టారు

హరీశ్ రావు పేరు చెప్పిన రెండు గంటల్లోనే తనను పార్టీ నుంచి సస్పెండ్ చేశారని, ఉరి తీసేవాళ్లను సైతం చివరి కోరిక ఏమిటని అడిగే గొప్ప దేశం మనదని, కానీ, తనను మాత్రం అన్యాయంగా పార్టీ నుంచి వెళ్లగొట్టారని కవిత ఆవేదన వ్యక్తం చేశారు. బీఆర్ఎస్ పార్టీకి కేవలం ఎనిమిది పేజీల రాజ్యాంగం ఉందని, అదో పెద్ద జోక్ అని కవిత అభివర్ణించారు. "నన్ను పార్టీ నుంచి సస్పెండ్ చేసేందుకు రాత్రికి రాత్రే డిసిప్లినరీ యాక్షన్ కమిటీ పుట్టుకొచ్చింది. నోటీసులు ఇవ్వకుండా, నా వివరణ అడగకుండా సస్పెండ్ చేశారు. నా సస్పెన్షన్‌పై న్యాయపరంగా సవాల్ చేయొచ్చు. కానీ, నైతికత లేని బీఆర్ఎసపై చాలెంజ్ చేయను. ఆ పార్టీకి దూరమవుతున్నందుకు సంతోషంగా ఉన్నా" అని కవిత వ్యాఖ్యానించారు.

అవినీతి.. నీళ్లు, నిధులకు గండి

తెలంగాణలో అవినీతి లేని పారదర్శక విధానాన్ని చూడాలనుకున్నామని, కానీ జరగలేదని కవిత వ్యాఖ్యానించారు. పార్టీలో, ప్రభుత్వంలో జరుగుతున్న అవినీతిని కేసీఆర్ దృష్టికి తీసుకెళ్లినా ఫలితం లేకపోయిందని కవిత వెల్లడించారు. కొంతమంది ప్రజా ప్రతినిధులు చేస్తున్న అవినీతిని అధిష్ఠానం దృష్టికి తీసుకెళ్లినా ఎలాంటి చర్యలు లేవని వివరించారు. "అమరజ్యోతి, సచివాలయం, అంబేద్కర్ విగ్రహం, కలెక్టరేట్ల నిర్మాణంలో అవినీతి జరిగింది. సిద్దిపేట, సిరిసిల్లలో కట్టిన కలెక్టరేట్లు ఒక్క వర్షానికే మునిగిపోయాయి. నిజాన్ని సూటిగా మాట్లాడితే నన్ను నిర్లక్ష్యం చేశారు. ఉద్యమకారులకు గుర్తింపు కాదు కదా.. వారికి కనీసం పెన్షన్ కూడా ఇవ్వలేదు. 1969 ఉద్యమకారులనూ గుర్తించలేదు. నీళ్లు, నిధులు, నియామకాల ట్యాగ్‌లైన్‌కు గండికొట్టేశారు. ఇసుక దందాల కారణంగా నేరెళ్ల లాంటి దురాగతాలు జరిగాయని, అయినా అప్పట్లో చర్యలు తీసుకోలేదని తెలిపారు. కేసీఆర్ కూతురిగా ఆయనను అడిగే ధైర్యం తనకుందని, తాను అడిగిన ఒకటి, రెండు చేయకపోయినా పర్వాలేదని, కానీ, కొంతమంది వరుసగా దురాగతాలకు పాల్పడినా పట్టించుకోలేదని తప్పుబట్టారు. ఔట్ సోర్సింగ్ ఉద్యోగాలతో తెలంగాణకు నష్టమని కేసీఆర్ ఉద్యమ సమయంలో అన్నారని, సీఎంను కూడా కాంట్రాక్టు పద్ధతిలో పెడతారా? అని అప్పట్లో ప్రశ్నించేవారని, కానీ, తెలంగాణ వచ్చాక కాంట్రాక్ట్, ఔట్‌సోర్సింగ్ వ్యవస్థను రద్దు చేయకపోగా పెంచి పోషించారని తప్పుబట్టారు. ధర్నా చౌక్‌ను తీసేయాలని నిర్ణయించినప్పుడు తాను వ్యతిరేకించానని, తెలంగాణ వచ్చాక ధర్నా చౌక్ ఎందుకని.. అన్ని సమస్యలనూ పరిష్కరిస్తామని కేసీఆర్ చెప్పారని, కానీ, అవేవీ అమలు కాలేదని తప్పుబట్టారు.

ఫులే జీవితం స్ఫూర్తిదాయకం

-మొదటిపేజీ తరువాయి

హైదరాబాద్‌లోని ప్రసాద్ ల్యాబ్స్‌లో ప్రత్యేక ప్రదర్శన ఏర్పాటు చేశారు. ముఖ్యమంత్రి రేవంత్‌రెడ్డి, ఉప ముఖ్యమంత్రి భట్టి విక్రమార్కతోపాటు మంత్రులు, ఎమ్మెల్యేలు, ఎమ్మెల్సీలు సినిమాను వీక్షించారు. ఇందు కోసం వారంతా అసెంబ్లీ నుంచి ప్రసాద్ ల్యాబ్స్‌కు ఆర్టీసీ బస్సులో వెళ్లడం విశేషం. సినిమా చూసిన అనంతరం ముఖ్యమంత్రి రేవంత్‌రెడ్డి నిర్మాతను అభినందించారు. అనంతరం భట్టి విక్రమార్క మాట్లాడుతూ.. "సమాజానికి అద్భుతమైన సందేశాన్ని అందించే చిత్రమిది. ఆనాటి సమాజంలో ఉన్న కుల వివక్షను తట్టుకుని సమ సమాజం కోసం జ్యోతిరావ్ పులే, సావిత్రీబాయి దంపతులు పునాదులు వేశారు. ఆ మహానుభావుల్ని స్మరించుకోవడం మన కర్తవ్యం. వారందించిన ఫలాల్ని మనం అనుభవిస్తున్నాం. పులే ఆశయాల్ని సాధించడం కోసం తెలంగాణ ప్రభుత్వం కృషి చేస్తోంది" అని అన్నారు. ఈ కార్యక్రమంలో మంత్రులు పొన్నం ప్రభాకర్, జూపల్లి కృష్ణారావు, దుద్దిళ్ల శ్రీధర్‌బాబు, విప్‌లు ఆది శ్రీనివాస్, బీర్ల అయిలయ్య, పలువురు ఎమ్మెల్యేలు, ఎమ్మెల్సీలతోపాటు ఎఫ్‌డీసీ ఛైర్మన్ దిల్ రాజు తదితరులు పాల్గొన్నారు.

రైతుల కరెంటు సమస్యలకు 24 గంటల్లో పరిష్కారం

-మొదటిపేజీ తరువాయి

తీసుకొచ్చారు. భట్టి సమాధానమిస్తూ.. రైతులకు విద్యుత్ సంబంధిత సమస్యలుంటే 24 గంటల్లో పరిష్కరిస్తున్నామన్నారు. అన్నదాతలకు అదనంగా లోడు అవసరం ఉంటేనే ట్రాన్స్‌ఫార్మర్లు ఇస్తున్నట్లు వివరించారు. ఎమ్మెల్సీ శంకర్‌నాయక్ మాట్లాడుతూ.. పైరవీలు ఉన్నవారికే ట్రాన్స్‌ఫార్మర్లు వస్తున్నాయని, పొలం బాట షెడ్యూల్‌పై ముందస్తు సమాచారం ఇవ్వాలని అన్నారు. విద్యుత్‌పై చర్చ సందర్భంగా మండలి ఛైర్మన్ గుత్తా సుఖేందర్‌రెడ్డి జోక్యం చేసుకుంటూ.. క్షేత్రస్థాయిలో గుత్తేదారులు సక్రమంగా పనులు చేయడం లేదన్నారు. ట్రాన్స్‌ఫార్మర్లు కాలిపోతే రైతులే తీసుకొచ్చి మరమ్మతులు చేయించుకునే పరిస్థితి ఉందన్నారు. పీఎం కుసుమ్ పథకాన్ని గత ప్రభుత్వం నిర్లక్ష్యం చేసిందని, తమ ప్రభుత్వం అమలు చేయడానికి సిద్ధంగా ఉందని ఉప ముఖ్యమంత్రి భట్టి విక్రమార్క తెలిపారు. పీఎం సూర్యఘర్, పీఎం కుసుమ్ పథకాలపై ఎమ్మెల్సీలు భానుప్రకాశ్, ఏవీఎన్ రెడ్డి అడిగిన ప్రశ్నలకు ఈ మేరకు భట్టి సమాధానమిచ్చారు. రాష్ట్రంలో 'పీఎం కుసుమ్' అమలుకు సీఎంతోపాటు తాను కేంద్ర విద్యుత్‌శాఖ మంత్రిని కలిసి ప్రత్యేకంగా విజ్ఞప్తి చేశామన్నారు. ఇతర రాష్ట్రాల్లో మిగిలిపోయిన కోటాను కూడా తెలంగాణకు కేటాయించాలని కోరామన్నారు. 'పీఎం సూర్యఘర్'పై మాట్లాడుతూ.. రాష్ట్రంలో 200 యూనిట్లలోపు విద్యుత్‌ను ఖర్చుచేసే కుటుంబాలకు ఉచిత కరెంట్‌ను ఇస్తుండటంతో ఎవరూ ఏర్పాటు చేసుకోవడానికి ముందుకు రావడం లేదన్నారు. రాష్ట్రవ్యాప్తంగా మోడల్ సోలార్ ప్రాజెక్టు కోసం కొడంగల్ నియోజకవర్గంలో 34, మధిర నియోజకవర్గంలో 23 గ్రామాలను ఎంపిక చేసినట్లు చెప్పారు.

నేతన్నలకు రూ.లక్షలోపు రుణ మాఫీ: తుమ్మల

నేత పనుల కోసం కార్మికులు తీసుకున్న వ్యక్తిగత రుణం రూ.లక్ష లోపు మాఫీ చేస్తున్నట్లు రాష్ట్ర వ్యవసాయ, చేనేత, జౌళి శాఖల మంత్రి తుమ్మల తెలిపారు. 2017 ఏప్రిల్ నుంచి 2024 మార్చి వరకు తీసుకున్న రుణాలను మాఫీ చేస్తామన్నారు. 21 జిల్లాల్లో నేత కార్మికులు దీని ద్వారా ప్రయోజనం పొందుతారని తెలిపారు. శాసనమండలిలో ఎమ్మెల్సీలు బల్మూరి వెంకట్, సత్యం నేత కార్మికులపై అడిగిన ప్రశ్నలకు మంత్రి సమాధానం ఇచ్చారు. ఇందిరమ్మ చీరల పని ద్వారా కార్మికులకు పూర్తి స్థాయిలో ఉపాధి దొరుకుతోందన్నారు.

శీతలప్రాంత చేపలు ఉష్ణమండలంలో పెంపకం!

రంగారెడ్డి

జమ్మూకశ్మీర్, హిమాచల్‌ప్రదేశ్, సిక్కిం వంటి శీతల ప్రాంతాలకే పరిమితమైన రెయిన్‌బో ట్రౌట్ చేపల పెంపకం దేశంలోనే తొలిసారిగా ఉష్ణమండల ప్రాంతమైన తెలంగాణలో వాణిజ్య స్థాయిలో ప్రారంభమైంది. రాష్ట్రానికి చెందిన స్మార్ట్ గ్రీన్ ఆక్వాకల్చర్ లిమిటెడ్ సంస్థ.. రెండెకరాల విస్తీర్ణంలో ఇండోర్ పద్ధతిలో అత్యాధునిక రీసర్క్యులేటింగ్ ఆక్వాకల్చర్ సిస్టం (ఆర్ఏఎస్) ఆధారిత సాంకేతిక పరిజ్ఞానంతో రంగారెడ్డి జిల్లా కందుకూరు మండలంలో రెయిన్‌బో ట్రౌట్ ఫాం, పరిశోధన సంస్థను ఏర్పాటు చేసింది. సుమారు రూ. 54 కోట్ల పెట్టుబడితో, ఏటా 1,200 మెట్రిక్ టన్నుల ఉత్పత్తి లక్ష్యంతో ఏర్పాటు చేసిన ఈ ఫాంను కేంద్ర పశుసంవర్ధక, మత్స్యశాఖ మంత్రి రాజీవ్ రంజన్‌సింగ్ సోమవారం ప్రారంభించారు. ఈ సందర్భంగా ఆయన మాట్లాడుతూ టెక్నాలజీని జోడించి చేపల పెంపకం చేపట్టడం అభినందనీయమన్నారు. ప్రతికూల వాతావరణంలోనూ ఇలాంటి చేపల పెంపకం చేపట్టడం ఆదర్శనీయమని చెప్పారు. ఆధునిక సాంకేతిక పరిజ్ఞానంతో దేశంలో ఎక్కడైనా ఇలాంటి చేపలను పెంచొచ్చని.. ప్రపంచ మార్కెట్‌లో ఈ చేపలకు డిమాండ్ ఉందని పేర్కొన్నారు. కార్యక్రమంలో కేంద్ర మంత్రి జి.కిషన్‌రెడ్డి, మత్స్యశాఖ సహాయ మంత్రి జార్జి కురియన్, ఎస్పీ సింగ్ బగెల్, చేవెళ్ల ఎంపీ కొండా విశ్వేశ్వర్‌రెడ్డి, పశుసంవర్ధక కార్యదర్శి సాగర్ మెహ్రా, ఆల్ ఇండియా డిక్కీ చైర్మన్ నర్ర రవికుమార్ తదితరులు పాల్గొన్నారు.

ఉష్ణోగ్రత 10 నుంచి 15 డిగ్రీల్లోపే

రెయిన్‌బో ట్రౌట్ చేపలు 10 నుంచి 15 డిగ్రీల సెంటీగ్రేడ్ ఉష్ణోగ్రతలోనే జీవిస్తాయని... అందువల్ల 44 కోల్డ్‌వాటర్ ఫిష్ ప్లాంట్లను ఏర్పాటు చేసి వాటిలో ఈ చేపల పెంపకం చేపడుతున్నామని సంస్థ నిర్వాహకుడు ఆదిత్య రిత్విక్ నర్ర తెలిపారు. 14 నెలల్లోనే చేపలు చేతికి వస్తాయన్నారు. ప్రస్తుతం అమెరికా నుంచి చేప పిల్లలను దిగుమతి చేసుకున్నట్లు చెప్పారు. కృత్రిమ చేపల చెరువులు, కుంటల్లో చేపట్టే చేపల పెంపకంలో.. చేపలను బయటకు తీసి కలుషిత నీటిని ఎప్పటికప్పుడు మార్చాల్సి ఉంటుందన్నారు. కానీ ఆర్ఏఎస్ టెక్నాలజీలో మాత్రం చేపలను తొలగించాల్సిన అవసరం లేకుండానే నీటిని నిరంతరం శుభ్రపరచొచ్చని.. అవే నీటిలో తిరిగి ఆక్సిజన్‌ను చేర్చడం, ఉష్ణోగ్రతలను నియంత్రించడం సాధ్యమవుతుందని వివరించారు. ఖరీదైన, అరుదైన రెయిన్‌బో ట్రౌట్ చేపలను ఎక్కడైనా పెంచొచ్చని నిరూపించేందుకే ఈ విధానంలో ఫిష్ ఫార్మింగ్‌ను చేపట్టినట్లు ఆయన తెలిపారు.

6 కేజీల దాకా బరువు.. కిలో రూ. 3 వేలపైనే రేటు

రెయిన్‌బో ట్రౌట్ రకం చేపల జీవితకాలం ఆరేళ్లు. ఇవి 10 నుంచి 15 అంగుళాల పొడవు, 6 కేజీల దాకా బరువు పెరుగుతాయి. ఈ రకం చేపల్లో పుష్కలంగా విటమిన్ బీ12, విటమిన్ డీతోపాటు ఒమేగా3 ఫ్యాటీ యాసిడ్లు, ప్రొటీన్లు ఉంటాయి. బహిరంగ మార్కెట్‌లో ఈ చేప ధర కేజీ రూ. 3 వేలపైనే పలుకుతుండటంతో దేశంలోని శీతల ప్రాంతాల్లో వాటిని వాణిజ్య స్థాయిలో పెంచుతున్నారు.

సాగర సంరక్షణకు సముద్ర ప్రతాప్

పణజీ

భారత సముద్రతీర ప్రాంతాల్లో సాగరజలాలలను కాలుష్యం బారి నుంచి కాపాడే అత్యాధునిక తీరగస్తీదళ నౌక ఐసీజీ సముద్ర ప్రతాప్‌ను భారత్ విజయవంతంగా రంగంలోకి దింపింది. సోమవారం గోవాలో భారత రక్షణ మంత్రి రాజ్‌నాథ్‌సింగ్ స్వయంగా నౌక ను జలప్రవేశంచేయించారు. భారత ప్రత్యేక ఆర్థిక మండలి(సెజ్)తోపాటు ఎక్స్‌క్లూజివ్ ఎకనమిక్ జోన్(ఈఈజెడ్)లకు రక్షణగా నిలబడుతూనే సముద్రప్రాంతంలో కాలుష్య నియంత్రణ, సముద్రజలాల్లో చట్టాల అమలు, విపత్కర పరిస్థితుల్లో బాధితుల కోసం అన్వేషణ, సహాయ కార్యక్రమాల్లో ఐసీజీ సముద్ర ప్రతాప్ పాలుపంచుకోనుంది. భారత్‌లో నిర్మాణం పూర్తిచేసుకున్న అతిపెద్ద కాలుష్య నియంత్ర నివారణ నౌకగా ఇది రికార్డ్ సృష్టించింది. దేశ నౌకనిర్మాణ రంగ కౌశలతకు కొత్త నౌక దిక్సూచీగా నిలుస్తుందని రాజ్‌నాథ్ అన్నారు. భవిష్యత్‌లో భారత నౌకారంగం, దీర్ఘకాలిక, స్వచ్ఛమైన, సురక్షితమైన, భద్రమైన వృద్ధి పథంలో దూసుకుపోయేందుకు ఈ నౌక చుక్కానిలా నిలిచిపోతుందని ఆయన ఆశాభావం వ్యక్తంచేశారు.

గోవా షిప్‌యార్డ్ లిమిటెడ్ తయారుచేసిన ఈ నౌకను గత నెలలోనే తీరగస్తీ దళానికి అందజేశారు. దక్షిణ గోవాలోని వాస్కోలో ఉన్న గోవాష్‌ట్యార్డ్ లిమిటెడ్ పరిధిలోని సముద్రజలాల్లో సోమవారం ఈ నౌకను అధికారికంగా రాజ్‌నాథ్ జలప్రవేశం చేయించారు. గోవా ముఖ్యమంత్రి ప్రమోద్ సావంత్, రక్షణశాఖ కార్యదర్శి రాజేశ్, ఇండియన్ కోస్ట్‌గార్డ్ డైరెక్టర్ జనరల్ పరమేశ్ శివమణి సైతం ఈ కార్యక్రమంలో పాల్గొన్నారు. భారత అద్భుతమైన నావికా దార్శనికతతో ఈ కార్యక్రమం అనుసంధానమైందని రాజ్‌నాథ్ వ్యాఖ్యానించారు.

ఎన్నో ప్రత్యేకతల సమాహారం...

ఈ నౌకలోని మొత్తం 60 శాతం విడిభాగాలు, ఉపకరణాలను పూర్తి స్వదేశీ పరిజ్ఞానంతో తయారుచేశారు.

- 114.5 మీటర్ల పొడవైన ఈ నౌక బరువు ఏకంగా 4,200 టన్నులు.
- ఇది గంటకు 22 నాటిక్ మైళ్లకంటే అధిక వేగంతో దూసుకెళ్లగలదు
- పూర్తి ఇంధన సామర్థ్యంతో ఏకంగా 6,000 నాటికల్ మైళ్ల దూరం ప్రయాణించగలదు
- వాణిజ్యనౌకలు, సరకు రవాణా నౌకల నుంచి ఒలికిపోయే, ప్రమాదాల కారణంగా సముద్రజలాల ఉపరితలంపై చేరిన ముడిచమురు, తెట్టును ఈ నౌకతొలగించగలదు
- ఒక పూర్తిస్థాయి కాలుష్యనియంత్రణ పరిశోధనశాలను ఈ నౌకలో ఏర్పాటుచేశారు
- వ్యర్థాలను ఒక దగ్గరకు లాక్కొచ్చే సైడ్ స్వీపింగ్ చేతులు, ఫ్లోటింగ్ బూమ్‌లు, అత్యధిక సామర్థ్యముండే స్కిమ్మర్లు, పోర్టబుల్ బార్జ్‌లు ఇలా అన్ని రకాల పరికరాలతో ఈ నౌకలో ఉన్నాయి
- చమురునౌకలకు అగ్నిప్రమాదం సంభవిస్తే అగ్నికీలలను ఆర్పే ఎఫ్ఐఎఫ్ఐ క్లాస్1 తరగతి స్థాయి శక్తివంతమైన అగ్నిమాపక వ్యవస్థ ఇందులో ఉంది
- ఒక హెలీప్యాడ్‌తోపాటు అనుమానిత నౌకలను అడ్డుకునేందుకు చిన్నపాటి ఇంటర్‌సెప్టార్ పడవలను ఇందులో ఉంచారు.
- కీలక సమయాల్లో స్వతంత్రంగా ఈ నౌక పనిచేస్తుంది. ప్రతిసారీ బయటి నుంచి సరకుల సరఫరా కోసం ఆధారపడకుండా ఎక్కువ సరకులను నిల్వచేసుకుని ఏకధాటిగా ఒకేసారి వేల నాటికల్ మైళ్ల పరిధిలో గస్తీ, అన్వేషణ, సహాయ కార్యక్రమాల్లో ఈ నౌక నిమగ్నంకాగలదు
- డైనమిక్ పొజిషనింగ్‌తోపాటు రెస్క్యూ ఆపరేషన్‌ల వేళ ఇతర నౌకతో అనుసంధానమయ్యేలా సమీకృత అనుసంధాన వ్యవస్థ, సమీకృత వేదికా వ్యవస్థ, స్వయంచాలిత ఇంధన నిర్వహణ వ్యవస్థ, ఆటోమేషన్ ఇలా పలు రకాల అత్యాధునిక వ్యవస్థలూ ఇందులో ఉన్నాయి.
- శత్రువుల పీచమణిచేందుకు 30 ఎంఎం సీఆర్ఎన్91 రకం గన్, రెండు12.7 ఎంఎం రిమోట్ కంట్రోల్ గన్‌లనూ ఈ నౌకకు బిగించారు.
- కొచ్చి స్థావరంగా పనిచేసే ఈ నౌకలో 14 మంది అధికారులు, 115 మంది సిబ్బంది నిరంతరం విధుల్లో ఉంటారు. వీళ్లలో ఇద్దరు మహిళాధికారులు సైతం విధులు నిర్వర్తించనున్నారు
- 7,500 కి.మీ.ల తీర గస్తీ బాధ్యతలతోపాటు 20 లక్షల చదరపు కిలోమీటర్ల ఎక్స్‌క్లూజివ్ ఎకనమిక్ జోన్ రక్షణ బాధ్యతలను సమర్థవంతంగా నెరవేర్చగలదు

నౌకల ప్రమాదాల, సముద్రాల్లోకి చట్టవ్యతిరేకంగా వ్యర్థాల పారబోత, అసాంఘిక శక్తుల కార్యకలాపాలను అడ్డుకోవడంలో నౌక కీలకపాత్ర పోషించనుంది సముద్రాల్లో కాలుష్యాన్ని అరికట్టేందుకు కృషిచేయడం ద్వారా ప్రత్యక్షంగా మత్స్య సంపద వృద్ధికి, తద్వారా మత్స్యకారుల ఉపాధి, జీవనం,ఆదాయానికి ఈ నౌక భరోసా ఇవ్వనుంది ఇదే తరహా విధుల్లో ఉన్న సముద్ర ప్రహారీ, సముద్ర వన్‌విజయ్ నౌకలకు దన్నుగా ఇది నిలబడనుంది మాదక ద్రవ్యాల అక్రమ రవాణాను అడ్డుకోగలదు. రూ.284 కోట్ల వ్యయంతో ఈ నౌకను నిర్మించారు

ఖలీద్, ఇమామ్‌లకు నో బెయిల్

న్యూఢిల్లీ

ఆరేళ్ల క్రితం దేశ రాజధానిలో 53 మంది మరణాలకు, 700 మందికిపైగా గాయాలపాలు కావడానికి కారణమైన భారీ అల్లర్ల కేసులో నిందితులు, జవహర్‌లాల్ నెహ్రూ యూనివర్సిటీ (జేఎన్‌యూ) మాజీ విద్యార్థులు ఉమర్ ఖలీద్, షర్జీల్ ఇమామ్‌లకు సుప్రీంకోర్టులో పెద్ద ఎదురుదెబ్బ తగిలింది. వీళ్లకు ఎట్టిపరిస్థితుల్లోనూ బెయిల్ ఇచ్చేది లేదని జస్టిస్ అరవింద్ కుమార్, జస్టిస్ వీఎన్ అంజారియాలతో కూడిన సుప్రీంకోర్టు ధర్మాసనం స్పష్టంచేసింది. అల్లర్లకు భారీ స్థాయిలో కుట్ర పన్నడం, అమలు చేయడం, అల్లరిమూకలకు మార్గదర్శకం వహించడం, అల్లర్లలో భాగస్వాము లుగా మారడం దాకా ప్రతిదశలో వీళ్ల పాత్ర ఉన్నట్లు తెలిపే బలమైన సాక్ష్యాధారాలు ఉన్న కారణంగా ఖలీద్, ఇమామ్‌ల బెయిల్ అభ్యర్థనను తిరస్కరిస్తున్నట్లు సుప్రీంకోర్టు తెలిపింది. " ఉమర్ ఖలీద్, షర్జీల్ ఇమామ్‌లకు వ్యతిరేకంగా బలమైన సాక్ష్యాధారాలను పోలీసులు కోర్టుకు సమర్పించారు. చట్టవ్యతిరేక కార్యకలాపాల (నిరోధక)చట్టం(ఉపా)లోని సెక్షన్ 43డీ(5) ప్రకారం నిందితులపై ఆరోపణలకు ప్రాథమిక ఆధారాలుంటే బెయిల్‌ను కోర్టు తిరస్కరించవచ్చు. దీని ప్రకారం వీళ్ల బెయిల్ పిటిషన్ తిరస్కరణకు అర్హమైందే. కేసు కీలక దర్యాప్తు, విచారణదశలో ఉన్న ఈ తరుణంలో వీళ్లిద్దరికీ బెయిల్ ఇవ్వడం సముచితం అనిపించుకోదు. కేసు విచారణ ఆలస్యమైనంత మాత్రాన నిందితులకు కొత్తగా ఒనగూరేది ఏమీ ఉండదు. నేరంలో లోతైన ప్రమేయం ఆధారంగా ఏడుగురు నిందితులను ఒకే గాటన కట్టట్లేము. అందుకే ఇతర ఐదుగురు నిందితులైన గుల్ఫిషా ఫాతిమా, మీరన్ హైదర్, షిఫా ఉర్ రెహ్మాన్, మొహమ్మద్ సలీమ్ ఖాన్, షాదాబ్ అహ్మద్‌లకు బెయిల్ ఇస్తున్నాం" అని సోమవారం సుప్రీంకోర్టు ప్రకటించింది.

11 షరతులు విధించిన కోర్టు

ఈ సందర్భంగా ఈ ఐదుగురికి కోర్టు 11 షరతులు విధించింది. " తలా రూ.2 లక్షల పూచీకత్తుతో వ్యక్తిగత బాండ్ సమర్పించండి. దేశం దాటి ఎక్కడికీ పోవద్దు. ఢిల్లీ ఎన్‌సీఆర్ పరిధిలోనే అధికారులకు అందుబాటులో ఉండాలి. పాస్ట్‌పోర్ట్‌లను అధికారులకు ఇచ్చేయాలి. ఢిల్లీ జైసింగ్ మార్గ్ పోలీస్‌స్టేషన్‌కు ప్రతి సోమ, గురువారాలు వచ్చి సంతకాలు చేసి వెళ్లాలి. మీరు ఉండబోయే ఇంటి అడ్రస్, వాడబోయే ఫోన్ నంబర్, ఈమెయిల్‌లను దర్యాప్తు అధికారులకు ఇవ్వాలి. కేసు పూర్తయ్యేదాకా కేసు వివరాలు ఎక్కడా ఎవరితో పంచుకోవద్దు. ప్రచారసభల్లో ప్రసంగాలు చేయొద్దు. భౌతికంగా, ఎలక్ట్రానిక్ వస్తువులు, మాధ్యమాల్లో ఎలాంటి అంశాలను ప్రచారంలోకి తేవొద్దు" అని కోర్టు వాళ్లకు సూచించింది.

వీళ్లది కీలక పాత్ర..

" ఉమర్ ఖలీద్, ఇమామ్‌లు భారీ కుట్రలో కీలక భాగస్వాములుగా ఉన్నారు. వ్యూహరచన, అల్లరిమూకలను రెచ్చగొట్టడం, లక్షిత ప్రాంతాల్లో గుమిగూడేలా చేయడం, ప్రణాళిక అమలులో వీళ్ల పాత్ర ఉందని ప్రాథమిక సాక్ష్యాధారాలు స్పష్టంచేస్తున్నాయి. ట్రంప్ పర్యటన సందర్భంగా జనం రోడ్లమీదకొచ్చి రాస్తారోకోలు, ధర్నాలు చేసేలా ఫిబ్రవరి 24, 25 తేదీల్లో ఖలీద్ విద్వేషపూరిత ప్రసంగాలిచ్చాడు. భారత్‌లో మైనార్టీలు హింసకు బలవుతున్నారనే వాదనలు నిజమని అంతర్జాతీయ సమాజం విశ్వసించేలా ప్రసంగాలిచ్చారు. జేఎన్‌యూ వర్సిటీలో ముస్లిం స్టూడెంట్స్ ఆఫ్ జేఎన్‌యూ వాట్సాప్ గ్రూప్ సృష్టించి అందర్నీ సమీకరించాడు. ఇతని పాత్ర ఒక్క ఢిల్లీకే పరిమితం కాలేదు. జనాన్ని పోగేసేందుకు అలీగఢ్, ఇతర ప్రాంతాల్లోనూ పర్యటించాడు" అని ధర్మాసనం తన తీర్పులో పలు అంశాలను ప్రస్తావించింది.

గుల్ఫిషా ఫాతిమా పాత్రపై..

"ఇక మరో నిందితురాలు గుల్ఫిషా ఫాతిమా.. స్థానిక మహిళలను పోగేసి నిరసన ప్రదర్శనల ప్రాంతాలకు తరలించారని, ఉద్యమ సంబంధ వస్తువుల సేకరణకు సాయపడ్డారని చేసిన వాదనల్లో పస లేదు. అందుకే ఆమెకు బెయిల్ ఇస్తున్నాం" అని కోర్టు స్పష్టంచేసింది. పౌరసత్వ సవరణచట్టం2020, జాతీయ పౌరపట్టీ (ఎన్ఆర్‌సీ)లను తీవ్రంగా వ్యతిరేకిస్తూ చట్టవ్య తిరేక విద్వేషక ప్రసంగాలు చేశారన్న ఆరోపణలపై ఇమామ్‌ను పోలీసులు 2020 జనవరి 28వ తేదీన, సెప్టెంబర్ 13వ తేదీన ఖలీద్‌ను అరెస్ట్‌చేశారు.

ఈ కేసులో బెయిల్ కుదరదని ఢిల్లీ హైకోర్టు గత ఏడాది సెప్టెంబర్ రెండో తేదీన ఇచ్చిన తీర్పును ఖలీద్, ఉమర్‌తోపాటు మరో ఐదుగురు నిందితులు సుప్రీంకోర్టులో సవాల్ చేయగా గత ఏడాది డిసెంబర్‌లో వాదనలు పూర్తయ్యాయి. నిందితుల తరపున కపిల్ సిబల్, అభిషేక్ సింఘ్వీ, సిద్ధార్థ దవే, సల్మాన్ ఖుర్షీద్, సిద్ధార్థ్ లూథ్రా హాజరై వాదనలు వినిపించారు. ఢిల్లీ పోలీసుల తరపున సొలిసిటర్ జనరల్ తుషార్ మెహతా, అదనపు సొలిసిటర్ జనరల్ ఎస్‌వీ రాజు వాదనలు వినిపించగా తీర్పును సుప్రీంకోర్టు ధర్మాసనం గత ఏడాది డిసెంబర్ 10వ తేదీన రిజర్వ్‌చేసి సోమవారం తీర్పును వెలువర్చింది. సాక్ష్యాధారాల పరిశీలన, సాక్షుల విచారణ తర్వాత లేదా ఏడాది తర్వాత ఉమర్, ఇమామ్‌లు తాజాగా బెయిల్ కోసం దరఖాస్తు చేసుకోవచ్చని ధర్మాసనం సూచించింది. ఉత్తర ఢిల్లీలో 2020 ఫిబ్రవరిలో జరిగిన అల్లర్ల వెనుక ముందస్తు ప్రణాళిక దాగి ఉందని, ఇలాంటి వ్యూహరచన, అమలు అనేవి దేశ సార్వభౌమత్వంపై దాడి అని ఢిల్లీ పోలీసులు విచారణ సందర్భంగా వాదించారు. అందుకే అత్యంత కఠినమైన ఉపా, భారత శిక్షాస్మృతి సెక్షన్ల కింద కేసు నమోదుచేశామని వాదించారు.

అదృష్టం లేదంతే

బెయిల్ తిరస్కృతిపై ఖలీద్ తండ్రి ఆవేదన

న్యూఢిల్లీ: ఉమర్ ఖలీద్‌కు బెయిల్ రాకపోవడంపై అతని తండ్రి ఎస్క్యూఆర్ లియాస్ ఆవేదన వ్యక్తంచేశారు. " తీర్పు కాపీ అందరికీ అందుబాటులోనే ఉంది. దీనిపై నేను కొత్తగా చెప్పేదేం లేదు. ఖలీద్ విషయంలో మాకు అదృష్టం లేదంతే. ఇది నిజంగా దురదృష్టకరం" అని వ్యాఖ్యానించారు.

ఇకపై ఇదే నా కొత్త జీవితం..

తీర్పుపై ఖలీద్ సహచరిణి బానోజ్యోత్స్న లాహిరి 'ఎక్స్' వేదికగా స్పందించారు. అతనికి బెయిల్ రాకపోయినా తన తోటి వాళ్లు బెయిల్‌పై విడుదల అవుతున్నందుకు ఖలీద్ సంతోషం వ్యక్తం చేశాడని బానోజ్యోత్స్న వెల్లడించారు. " బెయిల్ కనీసం వాళ్లకయినా వచ్చిందికదా. సంతోషం. నాకెంతో తృప్తిగా ఉంది" అని ఖలీద్ అన్నారు. దీనికి స్పందనగా " నేను రేపు వచ్చి జైలులో నీతో ములాఖత్ అవుతాను" అని జ్యోత్స్న సమాధానం ఇచ్చారు. దీనికి స్పందనగా ఖలీద్ " మంచి పని. వచ్చేసెయ్. ఇకపై ఇదే నా కొత్త జీవితం" అని వ్యాఖ్యానించాడు.

ఆయనకు 15 సార్లు ఎలా?

ఉమర్ ఖలీద్, ఇమామ్‌ల బెయిల్ పిటిషన్‌ను తిరస్కరిస్తూ సుప్రీంకోర్టు వెలువ ర్చిన తీర్పుపై విపక్ష నేతలు అసహనం వ్యక్తంచేశారు. ఈ మేరకు సీపీఐ(ఎం) ఎంపీ జాన్ బ్రిటాస్ తన సామాజిక మాధ్యమ 'ఎక్స్' ఖాతాలో ఒక పోస్ట్‌పె ట్టారు. " వీలైనంత వరకు నిందితులకు బెయిల్ ఇచ్చేందుకే చూడాలి. తప్పనిసరి పరిస్థితుల్లోనే జైలుకు పంపాలి అనే సూత్రం అందరికీ ఒకేలా వర్తించబోదని నేడు సుప్రీం తీర్పుతో అర్థమైంది. ఈ కేసులో విచారణ ఇంకా మొదలుకాలేదు. అయినాసరే కఠిన ఉపా చట్టం కింద ఉమర్‌ఖలీద్‌ను ఐదేళ్లుగా కారాగార చీకటికొట్టంలో పడేశారు. ఇది విచారణకు ముందే జైలుశిక్ష అమలుచేయడం కాదా?.

మహిళా భక్తులపై రేప్, హత్య కేసులో 2017లోనే 20 ఏళ్ల శిక్షపడిన డేరాసచ్చా సౌదా చీఫ్ గుర్మీత్ రాంరహీం సింగ్‌కు మరోసారి తాత్కాలిక జైలుశిక్ష నిలుపుదల(పెరోల్) అవకాశం కల్పించారు. ఇప్పటికి ఆయన ఇలా 15 సార్లు పెరోల్‌మీద బయటికొచ్చాడు. ఒకరికి ఒక న్యాయం, మరొకరికి మరో న్యాయమా. ఒకరు(ఖలీద్) నిరవధికంగా జైళ్లో మగ్గిపోతుంటే మరొకరు(గుర్మీత్ బాబా) బయట డిమాండ్‌కు తగ్గట్లు ఎప్పటికప్పుడు జైలు నుంచి సెలవుల మీద విడుదలై సంతోషంగా గడుపుతున్నారు" అని జాన్ బ్రిటాస్ ఆగ్రహం వ్యక్తంచేశారు. తీర్పును బీజేపీ స్వాగతించింది. సత్యమేవ జయతే అని బీజేపీ జాతీయ అధికార ప్రతినిధి షెహజాద్ పూనావాలా 'ఎక్స్'లో ఒక పోస్ట్ పెట్టారు. ఢిల్లీ సీఎం రేఖా గుప్తా సైతం తీర్పుపై సంతోషం వ్యక్తంచేశారు.

11న సోమనాథ్ ఆలయానికి వెళ్తున్నా

న్యూఢిల్లీ:

ప్రధానమంత్రి నరేంద్ర మోదీ ఈ నెల 11వ తేదీన గుజరాత్‌లోని సోమనాథ్ ఆలయాన్ని సందర్శించుకోనున్నారు. సోమనాథ్ ఆలయంపై విదేశీయులు మొదటిసారిగా దాడి జరిపి, ధ్వంసం చేసిన దురాగతానికి వెయ్యేళ్లు అవుతున్న సందర్భాన్ని పురస్కరించుకుని సోమనాథ్ స్వాభిమాన్ పర్వ్ పేరుతో ఏడాదంతా వివిధ కార్యక్రమాలను తలపెట్టారు. ఈ నెల 8 నుంచి 11వ తేదీ వరకు వివిధ ఆధ్యాత్మిక, సాంస్కృతిక ఉత్సవాలు జరగనున్నాయి. సోమనాథ్‌ను 11వ తేదీన సందర్శించుకోనున్నట్లు ప్రధాని సోమవారం ఎక్స్ వేదికగా ప్రకటించారు. 'సోమనాథ్ ఆలయ పునర్నిర్మాణం భారతీయ నాగరికత అజేయ సంకల్పానికి, బలానికి గొప్ప నిదర్శనం. విదేశీ దురాక్రమణదారులు ఎన్నిసార్లు దాడి చేసినా, ప్రతిసారీ ఈ పుణ్యక్షేత్రం మరింత వైభవోపేతంగా తిరిగి పుంజుకుంది'అని పేర్కొన్నారు. గుజరాత్‌లోని సౌరాష్ట్ర ప్రాంతం వెరావల్‌లో అరేబియా సముద్ర తీరాన ఉన్న సోమనాథ్ ఆలయంలో శివుడు కొలువుతీరాడు.

ఈ ఆలయంపై మొదటిసారిగా తుర్కియే పాలకుడు గజనీ మహ్మద్ దాడి చేసి, విధ్వంసం సృష్టించాడు. అప్పట్నుంచి పలువురు విదేశీ పాలకులు దాడి చేసి దోచుకున్నారు. 'సోమనాథ్ కథ కేవలం ఒక ఆలయానికి సంబంధించింది కాదు, అది మన సంస్కృతిని, నాగరికతను కాపాడిన భారతమాత కోట్లాది సంతానానికి చెందిన అజేయమైన సాహసగాథ. శతాబ్దాల తరబడి దాడులు, వలసవాద దోపిడీలను తట్టుకుని నిలబడిన ఈ స్ఫూర్తే నేడు మన దేశాన్ని ప్రపంచ ఆర్థిక వృద్ధిలో అత్యంత వేగంగా ముందుకు సాగుతున్న దేశంగా నిలబెట్టింది'అని మోదీ పేర్కొన్నారు. స్వాతంత్ర్యం వచ్చాక ఆలయాన్ని పునర్నిర్మించే విషయంలో సర్దార్ పటేల్ ఎంతో చొరవ కనబరిచారన్న ప్రధాని మోదీ...1951లో జరిగిన ఆలయ ఉత్సవాలకు అప్పటి ప్రధాని నెహ్రూ వెళ్లలేదంటూ నిందించారు. '1947లో దీపావళి వేడుకల వేళ సర్దార్ పటేల్ ఆలయాన్ని దర్శించుకున్నారు. అప్పుడే ఆయన ఆలయానికి పూర్వవైభవం తేవాలని నిర్ణయించుకున్నారు" అని మోదీ చెప్పారు.

ఎస్ఐఆర్‌కు వ్యతిరేకంగా కోర్టుకెళతా

సాగర్ ఐల్యాండ్

పశ్చిమ బెంగాల్ ఎన్నికల కమిషన్ చేపట్టిన ఓటరు జాబితా స్పెషల్ ఇంటెన్సివ్ రివిజన్(ఎస్ఐఆర్) ప్రక్రియను సవాల్ చేస్తూ కోర్టుకు వెళతామని టీఎంసీ చీఫ్, సీఎం మమతా బెనర్జీ సోమవారం ప్రకటించారు. ఎస్ఐఆర్ అధికారుల వేధింపులు, ఏకపక్ష నిర్ణయాలతో ప్రజలు భయాందోళనలకు గురై ఆత్మహత్యలకు పాల్పడుతున్నారని, అనారోగ్యంతో ఆస్పత్రుల పాలవుతున్నారని ఆమె ఆరోపించారు. దక్షిణ 24 పరగణాల జిల్లా సాగర్ ఐల్యాండ్‌లో జరిగిన బహిరంగ సభలో మమత మాట్లాడారు. ఎస్ఐఆర్ సిబ్బంది ఎలాంటి సహేతుక కారణాలను చూపకుండానే అర్హులైన ఓటర్ల పేర్లను ఏకపక్షంగా తొలగిస్తున్నారని విమర్శించారు. మామూలుగా చేపట్టే ఈ ప్రక్రియను ఎన్నికల వేళ ప్రజలను భయభ్రాంతులకు గురి చేసే ఆయుధంగా వాడుతున్నారని ఆరోపించారు. ఓటర్ల పట్ల అమానవీయంగా వ్యవహరించడం, ఎస్ఐఆర్ నేపథ్యంలో సంభవిస్తున్న మరణాలపై 6న(మంగళవారం) కోర్టులో పిటిషన్ వేస్తామన్నారు. ఓ సాధారణ పౌరురాలిగా అవసరమైతే దీనిపై సుప్రీంకోర్టు తలుపు కూడా తడతానన్నారు. 'నేను కూడా అనుభవమున్న లాయర్‌నే'అంటూ వ్యాఖ్యానించారు. అయితే, ఈ పిటిషన్‌ను వ్యక్తిగతంగా వేస్తారా, రాష్ట్ర ప్రభుత్వం లేక టీఎంసీ పక్షానా అనే విషయం ఆమె స్పష్టంగా తెలపలేదు. వ్యాధి గ్రస్తులు, వృద్ధులు కూడా తాము అర్హులైన ఓటర్లమే అని నిరూపించుకోవాల్సి వస్తోందన్నారు. ఏమాత్రం కనికరం చూపకుండా ఎస్ఐఆర్ సిబ్బంది వారినీ క్యూలలో నిల్చోబెడుతున్నారని ఆరోపించారు.

బీజేపీ పాలిత రాష్ట్రాల్లో బెంగాలీ మాట్లాడే వలస కార్మికులపై వివక్ష చూపుతున్నారని మమత చెప్పారు. బెంగాలీలో మాట్లాడటం ఈ దేశంలో నేరమైపోయిందంటూ ఆమె..'నన్ను చంపినా సరే, బెంగాలీలోనే మాట్లాడుతా'అని స్పష్టం చేశారు. ఎన్నికల ముందు ప్రజలు తాయిలాలు చూపే బీజేపీ.. గెలిచిన తర్వాత అణచివేతలకు పాల్పడుతుందని హెచ్చరించారు. 'ఎన్నికలకు ముందు తలా రూ.10 వేలు పంచిపెడుతుంది.. ఆ తర్వాత వారిపైకి బుల్‌డోజర్లను నడుపుతుంది'అంటూ బీజేపీపై ధ్వజమెత్తారు.

బియ్యం ఉత్పత్తిలో మనమే నెంబర్ వన్

బియ్యం ఉత్పత్తిలో భారత్ సరికొత్త రికార్డు సృష్టించింది. ఇప్పటివరకు అగ్ర స్థానంలో ఉన్న చైనాను అధిగమించి ప్రపంచంలోనే అతిపెద్ద బియ్యం ఉత్పత్తిదారుగా అవతరించింది. ఈ విషయాన్ని కేంద్ర వ్యవసాయ శాఖ మంత్రి శివరాజ్ సింగ్ చౌహాన్ సోమవారం ఢిల్లీలో వెల్లడించారు. భారత్ 150.18 మిలియన్ టన్నుల బియ్యాన్ని ఉత్పత్తి చేయగా, చైనా ఉత్పత్తి 145.28 మిలియన్ టన్నులకే పరిమితమైందని ఆయన తెలిపారు. ఈ సందర్భంగా భారత వ్యవసాయ పరిశోధన మండలి (ఐసీఏఆర్) అభివృద్ధి చేసిన 25 రకాల పంటలకు చెందిన 184 కొత్త వంగడాలను మంత్రి విడుదల చేశారు. అధిక దిగుబడినిచ్చే విత్తనాల అభివృద్ధిలో భారత్ గొప్ప విజయం సాధించిందని, ఇప్పుడు ప్రపంచ మార్కెట్లకు బియ్యాన్ని ఎగుమతి చేసే ప్రముఖ దేశంగా మారిందని అన్నారు. ఈ కొత్త వంగడాలను సాధ్యమైనంత త్వరగా రైతులకు చేరేలా చూడాలని అధికారులను ఆదేశించారు. దేశాన్ని స్వయం సమృద్ధిగా మార్చేందుకు పప్పుధాన్యాలు, నూనె గింజల ఉత్పత్తిపై దృష్టి పెట్టాలని వ్యవసాయ శాస్త్రవేత్తలకు మంత్రి సూచించారు. ప్రధాని మోదీ ప్రభుత్వ హయాంలోని గత 11 ఏళ్లలో 3,236 అధిక దిగుబడినిచ్చే వంగడాలకు ఆమోదం తెలిపినట్లు గుర్తుచేశారు. వాతావరణ మార్పులు, కరవు, నేలల లవణీయత వంటి సవాళ్లను తట్టుకునేలా ఈ కొత్త వంగడాలను రూపొందించినట్లు వివరించారు. ఒకప్పుడు ఆహార కొరత ఎదుర్కొన్న భారత్, ఇప్పుడు ప్రపంచ దేశాలకు వ్యవసాయ ఉత్పత్తులను సరఫరా చేసే స్థాయికి చేరిందని చౌహాన్ హర్షం వ్యక్తం చేశారు. ఐసీఏఆర్, వ్యవసాయ విశ్వవిద్యాలయాలు, ప్రైవేట్ విత్తన కంపెనీల సమిష్టి కృషితోనే ఈ విజయం సాధ్యమైందని ఆయన తెలిపారు.

అత్యాచారం కేసులో దోషి..

పెరోల్‌పై 15వ సారి బయటకు వచ్చిన డేరా బాబా

డేరా సచ్చా సౌదా అధిపతి గుర్మీత్ రామ్ రహీమ్ సింగ్ 40 రోజుల పెరోల్ పొందడంతో సోమవారం సునారియా జైలు నుంచి విడుదల య్యారు. తన ఇద్దరు భక్తురాళ్లపై అత్యాచారం చేసినందుకు 20 సంవత్సరాల జైలు శిక్ష అనుభవి స్తున్న ఆయన, 2017లో దోషిగా తేలినప్పటి నుంచి పెరోల్‌పై బయట కు రావడం ఇది 15వ సారి కావడం గమనార్హం. పెరోల్ కాలంలో, ఆయన హర్యానాలోని సిర్సాలో గల డేరా ప్రధాన కార్యాలయంలో ఉంటారని ఆ శాఖ ప్రతినిధి మరియు న్యాయవాది జితేందర్ ఖురానా తెలిపారు. 16 సంవత్సరాల క్రితం జర్నలిస్టు హత్య కేసులోనూ గుర్మీత్ సింగ్‌ను కోర్టు 2019లో దోషిగా తేల్చింది. గతంలో 2025 ఏప్రిల్‌లో 21 రోజులు, 2025 ఆగస్ట్‌లో కూడా 40 రోజుల పెరోల్‌పై ఆయన బయటకు వచ్చారు. మరోవైపు గుర్మీత్ సింగ్‌కు పెరోల్ ఇవ్వడాన్ని సిక్కు సంస్థలు వ్యతిరేకిస్తున్నాయి.

అమెరికా నిర్బంధంలో వెనెజువెలా అధ్యక్షుడు

వెనెజువెలా అధ్యక్షుడు నికోలస్ మదురో, ఆయన భార్య సిలియా ఫ్లోరెస్‌లను అమెరికా సైనిక బలగాలు పట్టుకుని న్యూయార్క్‌కు తరలించిన ఘటన ప్రపంచవ్యాప్తంగా భారీ చర్చను రేపుతోంది. ఈ సంఘటనపై చైనా తీవ్ర ఆగ్రహం వ్యక్తం చేసింది. చైనా విదేశాంగ మంత్రి వాంగ్ యీ మాట్లాడుతూ, అమెరికా తనను తాను ప్రపంచ పోలీస్‌గా భావించుకుని ఇతర దేశాల సార్వభౌమత్వాన్ని ఉల్లంఘిస్తోందని మండిపడ్డారు. ఏ దేశానికి అంతర్జాతీయ న్యాయమూర్తిగా వ్యవహరించడానికి అర్హత లేదని, బలప్రయోగంతో తమ ఇష్టాలను రుద్దడం సరికాదని స్పష్టం చేశారు. అన్ని దేశాల సార్వభౌమత్వాన్ని గౌరవించడం ద్వారానే ప్రపంచ శాంతి సాధ్యమవుతుందని ఆయన పేర్కొన్నారు. ప్రస్తుతం అంతర్జాతీయ పరిస్థితి అస్థిరంగా ఉందని ఆయన చెప్పారు. బలప్రయోగాన్ని చైనా ఎప్పుడూ వ్యతిరేకిస్తుందని తెలిపారు. అంతర్జాతీయ చట్టాలు అన్ని దేశాల సార్వభౌ మత్వాన్ని రక్షించాలని అన్నారు. అన్ని దేశాల సార్వభౌమత్వాన్ని గౌరవించినప్పుడే ప్రపంచ శాంతి సాధ్యమవుతుందని తెలిపారు. గత రెండు దశాబ్దాలుగా వెనెజువెలా చమురును అత్యధికంగా కొనుగోలు చేస్తున్న చైనా, ఈ ఘటనను ఏకపక్ష దురాక్రమణగా అభివర్ణిస్తూ అమెరికాపై తీవ్ర విమర్శలు గుప్పించింది. ఇలాంటి చర్యలు

సంపాదకీయం

అభివృద్ధి ఫలాలు.. అందరికీ అందాలి

దశాబ్దాల స్వాతంత్ర్య పోరాటం తర్వాత ఆంగ్ల జాతి నుండి ముక్తి పొందిన భారతదేశం నేటికీ అనేక సమస్యలను ఎదుర్కొంటున్నది. ఆసియా ఖండంలో అత్యంత సిరిసంపదలున్న భారతదేశంలో పరాయి మూకల దౌర్జన్యాలతో, దండయాత్రలతో అపారమైన వనరులు కొల్లగొట్టబడ్డాయి. కులమతాలను రెచ్చగొట్టిన బ్రిటీషు పాలకులు దేశం వదలి పారిపోయినా వారి అవశేష జాడ్యాలు మనల్ని వదలడం లేదు. అవినీతి, పేదరికం, ఉగ్రవాదం, మేధావుల విదేశీవలస మన ప్రగతికి ప్రతిబంధకంగా మారాయి. అన్ని అవరోధాలను దాటుకుంటూ, గమ్యంలో ఎదురయ్యే ముళ్ళపొదలను ఒక్కొక్కటిగా పెకలించుకుంటూ భారత్ అభివృద్ధి వైపు పయనం సాగించడానికి ప్రయత్నం చేస్తున్నది. కులమతాల వైషమ్యాలు, భాషా దురభిమానాలు, ప్రాంతీయతత్వాలు భరత జాతి గుండెను కుదుటపడనీయడం లేదు. శత్రుశేషం పొంచి ఉంది. సరిహద్దు భద్రత ఇంకా ప్రమాదంలోనే ఉంది. అయినా మన త్రివిధ దళాల తెగువ, ధైర్యసాహసాలు మన ప్రశాంత జీవనానికి మార్గం సుగమం చేసాయి. దేశ విభజన భరతమాతకు తీరని వ్యథను మిగిలించగా, బంగ్లా విమోచనం మన దాయాది దేశపు పగను మరింత జ్వలింప చేసింది. ూశ్రీంశీ =ఘుఽ – సభకు సారొస్తేనే సబబు! ూఽజవతీఅంవఎవత్ ఉగ్రవాదాన్ని పెంచి పోషించిన 'పాక్ణ అంతర్జాతీయంగా అభాసుపాలై, ఒంటరిగా మిగిలినా తన దుశ్చర్యలకు పదునుపెడుతూనే ఉంది. పహల్గాం దమనకాండ తర్వాత భారత్ చేపట్టిన ఆపరేషన్ సిందూర్ తో పాక్ తన ధోరణి మార్చుకుంటుందని ఆశించడం అత్యాశే కాగలదు. ఇటీవలికాలంలో అమెరికా అధ్యక్షుడు భారత్‌పై అక్కసు పెంచుకోవడం, ప్రతీకార సుంకాలతో భారత్‌ను దెబ్బతీయాలని ప్రయత్నించడంతో భారత్ చైనాకు దగ్గరవుతుందన్న సూచనలు కనిపించినా, ఇది ఆచరణ సాధ్యం కాదు. చైనా తన వక్రబుద్ధితో మన ఈశాన్య రాష్ట్రాలను కబళించాలనే 'దేగకన్ను'తో నిరంతరం మనపై ద్వేషాన్ని వెళ్ళగక్కుతున్నది. భద్రతా మండలిలో మన దేశానికి శాశ్వత సభ్యత్వం రాకుండా మోకాలడ్డుతున్నది. పాకిస్తాన్‌కు సమీప భవిష్యత్తులో తీవ్రనష్టం వాటిల్లనున్నా కేవలం మన దేశం మీదున్న గుడ్డి ద్వేషంతో పరాయి దేశాలవెంట పరుగెడుతున్నది. దాయాది దేశం తన కంటిని తానే పొడుచుకోవడానికి సిద్ధమవుతున్నది. బంగ్లాదేశ్ విమోచనంలో మనమెంత సహాయపడినా ఆ దేశం తిరిగి పాక్ విషపరిష్వంగంలో సేద తీరుతున్నది. అయినా భారత్ ఎన్నో సవాళ్లను ఎదుర్కొని నిలబడగలుగుతున్నది. దేశం విద్య, వైద్య, ఆరోగ్య, శాస్త్ర సాంకేతిక రంగాల్లో గణనీయమైన అభివృద్ధిని సాధించింది. ఎంతగా దేశం అభివృద్ధిని సాధించినా, అభివృద్ధి ఫలాలు పెరిగిన ప్రజలకు అందడం లేదు. స్వాతంత్ర్యానికి పూర్వం 39 కోట్లున్న భారత జనాభా నేడు 140 కోట్లకు చేరింది. పెరిగిన జనాభాకు సరిపడా ఆహారాన్ని, ఆవాసాన్ని కల్పించడం దేశానికి తలనొప్పిగా మారింది. ూశ్రీంశీ =ఘుఽ – పిపిపి ఉచ్చులో వైద్య కళాశాలలు ఇదే సందర్భంలో దేశానికి వెన్నెముక లాంటి వ్యవసాయ రంగం నిర్లక్ష్యానికి గురైనది. చదువుకున్న యువత విదేశీ వ్యామోహం వలన 'బ్రెయిన్ డ్రెయిన్న సమస్య కొనసాగుతూనే ఉంది. భారతీయ మేధస్సు ఉషస్సులు విదేశాలపై ప్రసరించడంవలన విదేశాలు అభివృద్ధిపథంలో సాగుతున్నాయి. మేధావుల వలసలను ఆపి, వారి మేధస్సుకు తగిన గుర్తింపు నిచ్చే చర్యలు ప్రారంభించకపోతే అది దేశానికే పెనుశాపంలా మారే అవకాశాలు మెండుగా కనిపిస్తున్నాయి. సువిశాలమైన మన దేశంలో ఖనిజసంపదకూ, జలసంపదకూ, మానవ సంపదకూ లోటు లేనే లేదు. అయితే వీటి వినియోగమే సరిగాలేదు. అవినీతి అనే మహమ్మారి భారతీయ సామాజిక వ్యవస్థను అతలాకుతలం చేస్తున్నది. వీటితో పాటు విద్య, వైద్య, ఆరోగ్య రంగాలలో చోటుచేసుకుంటున్న వినాశన కరమైన ధోరణి భావిప్రగతికి గొడ్డలిపెట్టు. వీటిని సరిదిద్దే చర్యలు చేపట్టాలి. భారతదేశంలో వనరులకు కొరత లేదు. అయినా అందరికీ కూడు, గూడు, గుడ్డ, విద్య, ఆరోగ్య వసతులను కల్పించలేకపోతున్నాం. అపారమైన జలసంపద ఉన్నా ఆ జలరాశిని వినియోగంలోకి తేలేకపోతున్నాం. నదుల అనుసంధానమే వృథగా కడలి పాలవుతున్న జలసంపద సద్వినియోగానికి ఏకైక మార్గం. నేటికీ దేశంలో ముఖ్యంగా గ్రామీణ ప్రాంతాల్లో చాలామంది పరిశుభ్రమైన త్రాగునీటికి నోచుకోలేక, రోగాల పాలవుతున్నారు. పారిశుద్ధ్య లోపం కొట్టొచ్చినట్టు కానవస్తుంది. సరైన త్రాగునీటి సదుపాయం లేదు. చాలా పాఠశాలల్లో ఈనాటికీ సరైన మౌలిక సదుపాయాలు, మరుగు దొడ్లు లేకపోవడంతో చాలా మంది బాలికలు చదువుకు దూరమవుతున్నారు. ూశ్రీంశీ =ఘుఽ – ప్రాణాలు తోడేసిన పైపునీళ్లు ూఽజవతీఅంవఎవత్ విద్యా వ్యవస్థను చక్కదిద్దే ముందు పాఠశాలల్లో కనీస సదుపాయాలను మెరుగుపరచాలి. విద్యావంతులు పెరుగుతున్నా, అందరికీ ఉపాధి అవకాశాలు కల్పించలేకపోవడం మన అభివృద్ధికి శరాఘాతం. గతంలో మాదిరిగా మన దేశంలో సాంప్రదాయబద్ధమైన వృత్తులు లేవు. విద్యావంతులంతా ఉద్యోగ వేటలో పడిపోవడం వలన వ్యవసాయం రంగం అనాథలా మారిపోయింది. ప్రపంచమంతా ఆర్థిక మాంద్యాన్ని ఎదుర్కొంటున్నా, భారతదేశం ఆర్థిక మాంద్యపు కోరలలో చిక్కకపోవడానికి ప్రధాన కారణం మనది వ్యవసాయిక దేశం కావడమే. ఏనాటికైనా మన దేశాన్ని జీవనాడి వ్యవసాయ రంగమే. శాస్త్ర సాంకేతిక రంగాలతోపాటు వ్యవసాయరంగాన్ని కూడా ఇతోధికంగా ప్రోత్సహించాలి. వ్యవసాయాన్ని నిర్లక్ష్యం చేయడం తగదు. రైతన్న బ్రతుకులకు భద్రత కావాలి. వ్యవసాయ రంగంతో పాటు భావిభారతాన్ని సుశోభితం చేసే విద్యారంగాన్ని మెరుగు పరచాలి. మొత్తం విద్యారంగాన్ని ప్రభుత్వమే నడపాలి. ధనిక, పేద అనే తారతమ్యంలేకుండా అందరికీ సమానమైన విద్యావకాశాలు రావాలి. అన్ని స్థాయిల్లోను విద్యను అందరికీ అందుబాటులోకి తేవాలి. ఉచిత విద్యను అందించాలి. భారతదేశం ప్రగతిపథంలో ముందుకు దూసుకుపోవాలంటే అవినీతి జాడ్యం అంతరించాలి. ఇది నా దేశం అనే భావన ప్రతీ ఒక్కరిలో నరనరాన జీర్ణించుకుపోవాలి. శతకోటి దరిద్రాలకు అనంత కోటి ఉపాయాలున్నట్టు దేశంలోని సమస్యలన్నింటికీ మార్గాన్వేషణ చేయాలి. సంకుచిత భావాలు, స్వార్థచింతన కొంత మేరకు కట్టి పెట్టి దేశహితం కోసం పాటుపడాలి.

ఇందిరా గాంధీ హంతకుల ఉరి తీత పూర్వాపరాలు

అమృత సర్ లోని స్వర్ణ దేవాలయం కేంద్రంగా బింద్రెన్ వాలా తదితరులు ఉగ్రవాద కార్యకలాపాలు సాగిస్తున్న నేపద్యంలో, స్వర్ణ దేవాలయాన్ని ఉగ్రవాదుల నుంచి విడిపించే చర్యగా ఆపరేషన్ బ్లూ స్టార్ కు దివంగత ప్రధాని ఇందిరా గాంధీ ఆదేశమిచ్చారు. భింద్రన్ వాలే, అమ్రిక్ సింగ్, షూబేగ్ సింగ్ వంటి ప్రముఖులు సహా, ఆ ఆపరేషన్ లో చాలామంది మరణించారు. ప్రభుత్వ లెక్కల ప్రకారం సైన్యం పక్షన 79మంది, ఉగ్రవాదుల వైపున 492 మంది మరణించారు. ఐతే ఇతరుల కథనాల ప్రకారం సైనికులు 500 కన్నా ఎక్కువ సంఖ్యలోనూ, ఇతరులు 3వేల మంది, వీరిలో అధిక సంఖ్యాకులు సైనికచర్యలో చిక్కుకు పోయిన సాధారణ భక్తులు, చనిపోయారు. ఈ చర్యకు ప్రతీకారంగా ప్రధాని నివాసంలోనే ఆమె అంగరక్షకులే ఇందిర దారుణ హత్యకు పాల్పడ్డారు. ఈ దారుణ సంఘటన జరిగిన రోజు ఏమి జరిగిందో తెలుసుకుందాం. 1984 అక్టోబర్ 30 మధ్యాహ్నం ఇందిరా గాంధీ చేసిన చివరి ప్రసంగాన్ని ఎప్పటి లాగే ఆమె సమాచార సలహాదారు హెచ్‌వై శారదాప్రసాద్ తయారు చేశారు. ఆరోజు ఆమె ముందుంగా తయారు చేసుకున్న ప్రసంగ పాఠం కాకుండా సొంతంగా మాట్లాడారు. ఆమె మాట్లాడే తీరులోనూ మార్పు కనిపించింది. ఇదిర ప్రసంగం ఇలా సాగింది: cనేనీ రోజు ఇక్కడున్నాను. రేపు బహుశా ఇక్కడ ఉండక పోవచ్చు. నేను ఉంటానా, ఉండనా అన్న దానిపై నాకేమీ బాధ లేదు. నేను సుదీర్ఘ కాలమే జీవించాను. నేను ప్రజాసేవలో నా జీవితాన్ని గడిపినందుకు గర్వపడుతున్నా. నేను నా చివరి శ్వాస వరకూ సేవ చేస్తూనే ఉంటాను. నేను చనిపోతే నా ఒక్కో రక్తం బొట్టూ దేశాన్ని పటిష్టం చేయడానికి తోడ్పడు తుంది.c ఆ రాత్రి ఢిల్లీకి చేరుకునే సరికి ఇందిర బాగా అలసి పోయారు. ఆ రోజు రాత్రి ఆమె చాలా తక్కువ సేపు నిద్రపోయారు. ముందు గదిలో పడుకున్న సోనియా ఉదయం 4 గంటల సమయంలో ఆస్థమా మందు వేసుకోవడం కోసం బాత్రూంకు వెళ్లినప్పుడు ఇందిర మెలకువతోనే ఉన్నారు. ఆమె కూడా తన వెనుకే బాత్రూం వరకూ వచ్చారనీ, మందు వెదకడంలో తనకు సహాయం చేశారనీ సోనియా గాంధీ తన పుస్తకం ఃరాజీవ్ఃలో రాశారు. మళ్లీ ఇబ్బంది కలిగితే తనను పిలవమనీ, తాను మెలకువ తోనే ఉంటానని ఇందిర తనకు చెప్పారని సోనియా రాశారు. తక్కువ అల్పాహారం తీసుకుని, ఉదయం ఏడున్నరకల్లా ఇందిర తయారయ్యారు. ఆ రోజు ఆమె నల్లటి అంచున్న కాషాయ రంగు చీర కట్టుకున్నారు. మొదటి అపాయింట్‌మెంట్ పీటర్ ఉస్తీనోవ్‌తో. ఆయన ఇందిరా గాంధీపై ఒక డాక్యుమెంటరీ తీస్తున్నారు. ఒక రోజు ముందు జరిగిన ఒడిశా పర్యటనలో కూడా ఉస్తీనోవ్ ఆమెను చిత్రీకరించారు. మధ్యాహ్నం ఆమె బ్రిటన్ మాజీ ప్రధానమంత్రి జేమ్స్ కాలెఘన్‌నూ, మిజోరం నాయకుడొకరినీ కలవాల్సి ఉంది. ఆ రాత్రి ఆమె బ్రిటన్ రాకుమారి యాన్‌కు విందు ఇవ్వాల్సి ఉంది. అల్పాహారం తర్వాత మేకప్ మ్యాన్ ఆమె ముఖంపై పౌడర్, బ్లషర్ అద్దుతుండగా డాక్టర్ కేపీ మాథుర్ అక్కడికి చేరుకున్నారు. ఆమెను చూడడానికి ఆయన రోజూ వచ్చే సమయం అదే. ఆమె డాక్టర్ మాథుర్‌ను లోపలికి పిలిచి అక్కడే మాట్లా డారు. తొమ్మిది గంటల 10 నిమిషాలకు ఆమె బయటికి వచ్చినప్పుడు ఎండ తీవ్రంగా ఉంది. ఆమెపై ఎండ పడకుండా ఉండేందుకు ఓ సైనికుడు నారా యణ్ సింగ్ నల్లరంగులో ఉన్న గొడుగును పట్టుకొని ఆమె పక్కన నడుస్తున్నారు. ఆమెకు కాస్త వెనకాల ఆర్కే ధావన్, ఇందిరా గాంధీ వ్యక్తిగత సహాయకులు నాథు రామ్ ఇంకొంచం వెనుక ఉన్నారు. అందరి కన్నా వెనుక ఆమె ప్రైవేట్ సెక్యూరిటీ ఆఫీసర్ సబ్ ఇన్స్పెక్టర్ రామేశ్వర్ దయాళ్ ఉన్నారు. ఇందిర అక్బర్ రోడ్ వైపు నుంచి వైట్ గేట్ వైపు వెళుతున్నప్పుడు ఆమె ధావన్‌తో మాట్లాడు తున్నారు. ఆరోజున కార్యక్రమాల గురించి ధావన్ ఆమెకు వివరిస్తున్నారు. ఇంతలో అక్కడ డ్యూటీలో ఉన్న ఓ సెక్యూరిటీ గార్డు బియాంత్ సింగ్ రివాల్వర్ తీసి ఇందిరా గాంధీపై కాల్పులు జరిపాడు. బుల్లెట్ ఆమె కడుపులో దిగింది. పాయింట్ బ్లాంక్ రేంజిలో మరో రెండు రౌండ్ల కాల్పులు జరిపాడు. దీంతో ఆమె భుజం, గుండె, వీపుపై తీవ్ర గాయాలయ్యాయి. అక్కడి నుంచి ఐదడుగుల దూరంలో సత్వంత్ సింగ్ తన థమ్సన్ ఆటో కార్బైన్ గన్ పట్టుకొని అక్కడే నిలబడి, ఇందిరా గాంధీ కింద పడుతు న్నప్పుడు దిగ్భ్రాంతి చెంది కదల లేక పోయాడు. బియాంత్ సింగ్ అతనిని కాల్పులు జరపమని గట్టిగా అరిచాడు. సత్వంత్ సింగ్ వెంటనే తన థమ్సన్ ఆటో కార్బైన్ లో ఉన్న మొత్తం 25 బుల్లెట్లను ఆమె శరీరంలోకి దించాడు. అప్పుడు అందరికన్నా వెనకాల నడుస్తూ వచ్చిన రామేశ్వర్ దయాళ్ ముందుకు పరిగెత్తే క్రమంలో ఆయన ఇందిరా గాంధీ దగ్గరకు చేరుకోక ముందే తొడ, కాళ్లపై సత్వంత్ జరిపిన కాల్పుల తో కిందపడి పోయాడు.అప్పుడే బియాంత్ సింగ్, సత్వంత్ సింగ్ తమ ఆయుధాలను కింద పడేసి cమేమేం చేయాలను కున్నామో చేసేశాం. ఇప్పుడు మీరు ఏం చేయాలను కుంటున్నారో చేసుకోండి.c అన్నారు. దగ్గరలో ఉన్న ఓ రూమ్ నుంచి ఐటిబీపీ దళాలు పరిగెత్తుకొచ్చి సత్వంత్ సింగ్‌ను అదుపులోకి తీసు కున్నాయి. ఎప్పుడూ అక్కడ ఓ అంబులెన్స్ ఉండేది. కానీ, ఆ రోజు డ్రైవర్ ఎందుకో రాలేదు. అప్పుడే ఇందిరా గాంధీ రాజకీయ సలహాదారు మఖన్ లాల్ ఫోతేదార్ కారు తీయండని అరిచాడు.ఇందిరమ్మను ఆర్కే ధావన్, భద్రతా అధికారి దినేష్ ఇద్దరూ అక్కడి నుంచి లేపి తెల్లటి అంబాసిడర్ కారు వెనుక సీటులో పడుకో బెట్టారు. ముందు సీట్లో ధావన్, ఫోతేదార్, డ్రైవర్ ముగ్గురూ కూర్చున్నారు. సోనియా గాంధీ అరుస్తూ పరిగెత్తుకుని వచ్చారు. రక్తసిక్తమైన ఇందిర తలను సోనియా గాంధీ తన ఒడిలో పెట్టుకున్నారు. కారును వేగంగా ఎయిమ్స్ వైపు కు తీస్తుల్లారు. సోనియా గాంధీ గౌన్ ఇందిరా గాంధీ రక్తంతో తడిసి పోయింది. కారు తొమ్మిది గంటల 32 నిమిషాలకు ఎయిమ్స్‌కు చేరింది. ఎమర్జెన్సీ వార్డు గేటు తెరిచి ఇందిరా గాంధీని కారు నుంచి కిందకి దింపేందుకే మూడు నిమిషాల సమయం పట్టింది. అప్పుడు అక్కడ ఒక్క స్ట్రెచర్ కూడా అందుబాటులో లేదు. ఎలాగోలా ఒక స్ట్రెచర్‌ను ఏర్పాటు చేశారు. ఇందిరా గాంధీని కారు నుంచి బయటకు తీసుకు వస్తున్నపుడు అక్కడున్న డాక్టర్లు కంగారు పడుతూ, వెంటనే ఎయిమ్స్ సీనియర్ కార్డియాల జిస్టుకు ఫోన్ చేసి సమాచారం అందించారు. కొద్ది నిమిషాల్లోనే డాక్టర్ గులేరియా, డాక్టర్ ఎంఎం కపూర్, డాక్టర్ ఎస్ బలరాం అక్కడ ప్రత్యక్షమయ్యారు. ఎలక్ట్రో కార్డియోగ్రామ్‌లో ఇందిరా గాంధీ గుండె ఎక్కడో పని చేస్తున్నట్లుగా చూపిస్తోంది కానీ పల్స్ రేట్ మాత్రం చూపించడం లేదు. ఒక డాక్టరు ఆమె ఊపిరి తిత్తులకు ఆక్సిజన్ చేరాలని, ఆమె మెదడు పని చేయాలని ఆమె నోటి ద్వారా శ్వాస నాళంలోకి ఒక ట్యూబు వేశాడు. ఇందిరా గాంధీ శరీరంలోకి 80 బాటిళ్ల రక్తాన్ని ఎక్కించారు. cఆమెను చూసిన వెంటనే ఆమె ఇక లేరని అనుకున్నాను. దాన్ని నిర్ధారించేందుకు ఈసీజీ స్కానింగ్ చేశాం. అప్పుడే అక్కడున్న ఆరోగ్య శాఖ మంత్రి శంకరానంద్‌ను ఇప్పుడేం చేద్దాం అని అడిగా. ఆమె మరణించారని ప్రకటించాలా? అని అడిగితే ఆయన వద్దన్నారు. ఆ తర్వాత ఆమెను ఆపరేషన్ థియే టర్‌లో తీసుల్లాంc అని డాక్టర్ గులేరియా పేర్కొన్నారు. డాక్టర్లు ఆమె శరీరాన్ని హార్ట్ అండ్ లంగ్ మెషీన్‌పై పెట్టారు. ఈ మెషీన్ వల్లే ఆమె రక్త ఉష్ణోగ్రత 37 డిగ్రీల నుండి 31 డిగ్రీలకు పడిపోయింది.ఆమె చనిపోయారని తెలిసినా ఎయిమ్స్ ఎనిమిదో అంతస్తుపై ఉన్న ఆపరేషన్ థియేటర్‌లో ఆమెను తీసుల్లారు. కాల్పులతో ఆమె కాలేయంలో కుడి భాగం ఛిద్రమైందని నిర్ధారించారు. ఆమె పెద్ద ప్రేగులో దాదాపు 12 రంధ్రాల య్యాయి. చిన్న ప్రేగు కూడా దాదాపు దెబ్బతింది. ఓ ఊపిరితిత్తి లోకి బుల్లెట్ దూసుల్లింది. బుల్లెట్ల తో ఆమె వెన్నెముక కూడా దెబ్బ తింది. కేవలం ఆమె గుండె మాత్రమే సురక్షతంగా ఉంది. ఇందిర మరణించారని కాల్పులు జరిపిన నాలుగు గంటల తర్వాత ప్రకటించారు. దాదాపు రెండు గంటల 23 నిమిషాలకు ఇందిరా గాంధీ ఇక లేరని ప్రకటించారు.ఇందిరా గాంధీపై ఇలాంటి దాడి జరగొచ్చనే విషయంపై ఇంటెలిజెన్స్ ఏజెన్సీలు ముందే ఆందోళన వ్యక్తం చేశాయని ఇందిరా గాంధీ జీవిత చరిత్ర రాసిన ఇందర్ మల్హోత్రా పేర్కొన్నారు. సిక్కు భద్రతా సిబ్బందిని మొత్తం ఆమె ఇంటి నుంచి తీసేయాలని ఇంటిలిజెన్స్ ఏజెన్సీలు సిఫారసు కూడా చేశాయి. కానీ దీనికి సంబంధించిన ఫైలు ఇందిరా గాంధీ వద్దకు వెళ్ళిన ప్పుడు ఆమె ఆగ్రహించి cఆరింట్ వి సెక్యులర్ ? (మేము లౌకిక నాయ కులం కామా?) అని ప్రశ్నించారు. ఆ తర్వాత ఒకేసారి ఇద్దరు సిక్కు భద్రతా సిబ్బందిని ఆమె వద్ద డ్యూటీలో ఉంచ కూడదని నిర్ణయించారు. సందర్భం కలిసొచ్చి బియాంత్, సత్వంత్ ఇద్దరూ ఒకేచోట ఉండి ఆపరేషన్ బ్లూ స్టార్ కి ఇందిరా గాంధీపై ప్రతీకారం తీర్చుకున్నారు. ఇందిరా గాంధీ హత్య కేసులో నిందితులకు చివరకు ఉరిశిక్ష విధించ బడింది. ఐదేండ్ల తర్వాత ఇందిరా గాంధీని చంపారన్న నేరారోపణలపై తీహార్ జైలులో బియాంత్‌సింగ్, సత్వంత్ సింగ్, కేహార్ సింగ్ ముగ్గురికి ఉరిశిక్ష విధించబడి, 6 జనవరి 1989న శిక్ష అమలు చేయబడింది.

బహుముఖ ప్రజ్ఞాశాలి బాడిగ నరసింహారావు

ఆయన నట సామ్రాట్ అక్కినేని నాగేశ్వర్ కు నట జీవిత ఆరంభం లో స్త్రీ పాత్ర ధారణలో అభినయం నేర్పారు. మహా నటి సావిత్రికి నృత్యంలో శిక్షణ ఇచ్చారు. బందా, స్థానం, బళ్ళారి, సిఎస్సార్, కస్తూరి, రేలంగి లాంటి మేటి నటులతో కలిసి నటించారు. కవి సామ్రాట్ విశ్వనాథచే తన నాట్యానికి భావ నాట్యం అనే పేరు పెట్టబడి, హరికథ పితామహుడు ఆదిభట్ల నారాయణ దాసు ఆశు కవితాశీ స్సులు, స్థానం నరసింహా రావుచే బంగారు పతకం అందుకున్నారు. కృష్ణశాస్త్రి, శ్రీశ్రీ, నండూరి వంటి కవుల గీతాలకు నాట్యాన్ని కూర్చారు. స్త్రీ పాత్ర ధారణలో సాటిలేని మేటి అనిపించు కున్నారు. ఆయనే బహుముఖ ప్రజ్ఞాశాలి బాడిగ వెంకట నరసింహారావు.ఒకటిన్నర శతాబ్దాల తెలుగు నాటక రంగ చరిత్రలో ప్రత్యేక స్థానం పొందింది గుడివాడ నాటక రంగం. పౌరాణిక, చారిత్రాత్మక, సాంఘీక నాటకాల ప్రదర్శనలకు కేర్ ఆఫ్ అడ్రస్ గా నిలిచింది. ఎందరో నటులు, నటీమణులు, సంగీత విద్వాంసులు, నృత్యకారులు, రచయితలు, చిత్రకారులు, జానపద కళాకారులు, నాటక సంస్థలు, డ్రామా డ్రెస్ కంపెనీలు, వివిధ వాయిద్య కారులతో సుసంపన్న మయింది. వెండితెరకు తళుకు లీనిన తారలను, నేపథ్య సంగీతానికీ, గానానికి అజరా మరమైన స్వరాన్ని అలంకరించింది గుడివాడ. బివి స్వగ్రామం కౌతవరం అయినా, గుడివాడ లో స్థిర నివాసం ఏర్పర చుకొని కళాకారునిగా ప్రసిద్ధి ెక్కారు బి.వి.నర సింహారావుగా లబ్ధ ప్రతిష్టులయిన బాడిగ వెంకట నరసింహారావు. 1913 ఆగస్టు 15న కృష్ణాజిల్లా కౌతరం గ్రామంలో జన్మించిన బి.వి. వందల సంఖ్యలో బాలగేయాలు రాశారు. కథలూ, నాటికలు, గేయ నాటికలు, బాల సాహిత్యంపై అనేక వ్యాసాలు రాశారు. బాల సాహిత్యం తయారు చేయడమే గాక, ఆడి, పాడి ప్రచారం చేశారు. బాడిగ వెంకట నరసింహా రావు (ఆగస్టు 15, 1913 – జనవరి 6, 1994) బాలబంధు బిరుదాం కితుడు, ప్రముఖ కవి, సాహితీ వేత్త, బాల సాహిత్య కారుడు, నటుడు, నాట్యా చార్యుడు, చిత్రకారుడు, బాల గేయ రచయితగా గుడివాడ పేరును దేశమంతటా చాటిన బహుముఖ ప్రజ్ఞాశాలి. రంగస్థలం మీద స్త్రీ వేషధారణ చేయటంలో అందెవేసిన చేయి. వెండి తెర వేల్పులు... అక్కినేని నాగేశ్వర్ రావు కు ఆడవేషాలు వేసే కాలంలో అభిన యంలో ఆయన శిక్షణ ఇచ్చారు. మహా నటి సావిత్రిని నృత్యంలో తీర్చి దిద్దారు. అభినయం, సంగీ తం, చిత్రలేఖనం పుట్టుకతో ప్రాప్తిం చాయి. తోటి పిల్లలతో కలసి ఆవూ పులి, హరిశంద్ర, ధ్రువ, మొదల యిన చిన్న నాటకాలు వేయడంతో ప్రారంభమయినది బి.వి. రంగస్థల జీవితం. కాకినాడ ఆంధ్ర సేవా సంఘంలో కస్తూరి శివరావు, రేలంగి వెంకట్రామయ్య ఆయనకు సహా ధ్యాయులుగా ఉండేవారు. గయో పాఖ్యానం లోని కృష్ణార్జునుల సంవాదాన్ని పరబ్రహ్మ శాస్త్రి వేయించారు. ఇందులో అర్జును డుగా బి.వి నటించారు. గజేంద్ర మోక్షం కథ గీతాన్ని ఆనంద భైరవి రాగాన్ని, ఆది తాళంలో నేర్చు కున్నారు. కూచిపూడి భాగవతుల యక్ష గానాలు, దేవదాసి నృత్యం, చూచిందే తడవుగా అభినయించే వారు. కిలాంబికృష్ణమాచార్యులు వద్ద అనార్కలి నాట్య శిక్షణ తీసు కున్నారు బివి. తులాభారం లో సత్యభామ, రుక్మాంగదలో మోహిని, చింతామణిలో చింతా మణి, పాత్రాభినయాన్ని క్షణ్ణంగా అభ్యసించి ప్రదర్శించారు. 1940లో మద్రాసు ఆంధ్ర సంఘం లో బి.వి సరసన సలీంగా బందా కనక లింగేశ్వర రావు నటించారు. స్థానం నరసింహారావు, బళ్ళారి రాఘవ, సిఎస్సార్ , నగరాజారావు, కస్తూరి శివరావు, రేలంగి వెంకట్రా మయ్య, మొదలయిన గొప్ప నటులతో కలసి ఎన్నో స్త్రీ పాత్రల లో నటించారు. క్షణం లో చీర సింగారించి కోవటం ఆయనకే సొంతం. సినీ నటి సావిత్రికి నృత్యంలో, అక్కినేనికి ఆడవేషాలు వేసే కాలంలో అభినయంలో శిక్షణ ఇచ్చారు. ఆంధ్ర జాలరి సంపత్ కుమార్ ఆయన ప్రశిష్యులు. అంతర్జాతీయ ఖ్యాతి పొంచిన కోరాడ నరసింహా రావు బి. వి.కి ఏకలవ్య శిష్యులు. చల్లపల్లి, ముక్త్యాల, జయంతి పురం, బొబ్బిలి, వేగాయమ్మ పేట, సంస్థానాలలో జానపద నాట్యం చేసారు. బందరు టౌన్ హాల్ లో మునిమాణిక్యం నరసింహారావు బి.వి. నాట్య ప్రదర్శన ఏర్పాటు చేసారు. ఆనాటి ప్రదర్శనకు చిత్రకారుడు, రచయిత అడవి బాపిరాజు వ్యాఖ్యాత. బి.బి. నాట్యం తిలకించిన కవి సామ్రాట్ విశ్వనాథ ఆయన నాట్యానికి ఃభావనాట్యంః అని పేరు పెట్టారు. 1942లో పాలకొల్లులో బి.వి. నాట్యాన్ని తిలకించిన ఆదిభట్ల నారాయణ దాసు మనసు పుల కించి అమాంతంగా రంగస్థలం మీదికి దుమికి ఆశువుగా పద్యం చెప్పి ఆశీర్వదించారు. 1944లో బందరు నాటక కళా పరిషత్తు లో స్థానం నరసింహా రావు, బి.వి నాట్యానికి ముగ్ధులై బంగారు పతాక మిచ్చారు. బి.వి. ఏకబిగిన మూడు గంటల ప్రదర్శన ఇచ్చే వారు. దాదాపు 30 ఏళ్లపాటు నాట్య రంగానికి బి.వి. విశేషసేవ చేశారు. జానపదాలకు నాట్యాభి నయం కూర్చారు. కృష్ణశాస్త్రి, శ్రీశ్రీ, నండూరి వంటి కవుల గీతాలకు నాట్యాన్ని కూర్చారు. బాలరసాలు, పాలబడి పాటలు, ఆవు – హరి శ్చంద్ర, విరిసిన పూలు, నా కథలు, ప్రియదర్శి, బాలతనం, చిన్నారి లోకం, పూల బాలలు, ఋతువాణి వంటి 17 పుస్తకాలు రచించారు. బి.వి. తనకు చలం రాసిన లేఖలను పుస్తకంగా వెలువరించారు.1958 నుండి నాట్య ప్రదర్శనలు ఇవ్వటం ఆపేసి బాల రచయితగా మారి పేరు ప్రఖ్యాతులు గాంచారు.సామాన్య కుటుంబం నుండి బహు ముఖ ప్రజ్ఞాశాలిగా ఎదిగిన బివి 1968లో ఉద్యోగ విరమణ చేసి గుడివాడలో స్థిర నివాసం ఏర్పరచు కొని వివిధ రకాల సేవలు అందిస్తూ, శేష జీవితాన్ని గడిపారు. పిల్లల కోసం ఎన్నో రచనలు చేసి ఃబాల బంధుః గా సత్కరించ బడ్డారు. ఆయన రచించిన పాల బడి పాటలు'కు 1958లో జాతీయ బహుమతి పొందింది. 1975లో ప్రపంచ తెలుగు మహా సభలలో రాష్ట్ర ప్రభుత్వం ఆయనను సత్కరించింది. ఆంధ్రప్రదేశ్ బాలల అకాడమీ 'బాలబంధు' బిరుదాన్ని వారికి ప్రసాదించింది. ఃభారత కళా నిధిః గా బిరుదు పొందిన బివి, తమ సన్నిహితులు, ఆప్త మిత్రులు గుడిపాటి వెంకట చలం శత జయంతి సభకు అధ్యక్షత వహిం చేందుకు విజయవాడ పుస్తక మహోత్సవానికి వెళ్లి సభలో ప్రసంగిస్తూ, గుండె పోటుకు గురై,1994 జనవరి 6న ఈ లోకాన్ని వదిలి వెళ్లారు.

హ్యాంగోవర్ తో తలపట్టేసిందా? ఈ టిప్స్ ట్రై చేసి చూడు

కొత్త సంవత్సరం మొదలైంది. అందరూ తమకు నచ్చినట్లుగా నూతన సంవత్సరానికి ఆహ్వానం పలికారు. కానీ చాలామంది హ్యాపీగా వెల్కమ్ చెప్పారనే కంటే హ్యాంగోవర్ తో వెల్కమ్ చెప్పారనడం కరెక్టుగా ఉంటుంది. డిసెంబర్ 31 రాత్రి మొదలుపెట్టి అర్ధరాత్రి దాటేంతవరకూ తాగి.. తెల్లవారాక ఆ హ్యాంగోవర్ కు తలపట్టేసి.. దాన్ని ఎలా వదిలించుకోవాలో తెలియక నానా తంటాలు పడుతుంటారు. కొత్త సంవత్సరం, తొలిరోజునే ఇలా హ్యాంగోవర్ తో ఉంటే ఎలా బ్రదర్. పక్కనోడు మంచి చేస్తే ఆదర్శంగా తీసుకోం గానీ.. వాడు తాగాడు,నేను కూడా తాగాలి అని వెంటనే ఫాలో అయిపోతావ్ కదా. ఇప్పుడు ఎంత చెప్పినా గడిచిన రాత్రి తిరిగిరాదు కదా. తలక్కిన హ్యాంగోవర్ ను ఎలా వదిలించుకోవచ్చో కొన్ని చిట్కాలు తెలుసుకుందాం. ఇవన్నీ హ్యాంగోవర్ లక్షణాలే.. తలనొప్పి, తల తిరగడం, నోరు ఎండిపోవడం, గుండె వేగంగా కొట్టుకోవడం, వాంతులు వచ్చినట్లు ఉండటం.. ఇవన్నీ హ్యాంగోవర్ లక్షణాలే. దీనివల్ల డే అంతా చాలా చిరాకుగా ఉంటుంది. ఆ హ్యాంగోవర్ ను కొన్ని టిప్స్ ద్వారా తగ్గించుకోవచ్చు. ఆల్కహాల్ తీసుకున్నాక శరీరం ఎక్కువగా నీటిని కోల్పోతుంది. సో ఉదయం లేవగానే నార్మల్ వాటర్ లేదా గోరువెచ్చని నీటిని కొద్దికొద్దిగా తాగాలి. దీనివల్ల డీహైడ్రేషన్ తగ్గి, తలనొప్పి వంటి సమస్యల నుంచి రిలీఫ్ ఉంటుంది.

కొబ్బరినీళ్లు, కాఫీతో రిలీఫ్

కొబ్బరి నీళ్లు తాగితే ఇంకా మంచిది. వీటిలో ఉండే నాచరల్ ఎలక్ట్రోలైట్స్ శరీరాన్ని త్వరగా ఉత్తేజపరుస్తాయి. కాఫీలో ఉండ్టే ఫీన్ కూడా మత్తును తగ్గించడంలో యూజ్ అవుతుంది. బట్ ఒక కప్పు కంటే ఎక్కువ కాఫీ తీసుకుంటే డీహైడ్రేషన్ పెరిగే ఛాన్సుంది.

హ్యాంగోవర్ కు నేచురల్ మెడిసిన్ నిమ్మ

హ్యాంగోవర్ తగ్గడానికి అందరూ ముందుగా చేసేపని నిమ్మరసం తాగడం. ఇందులో ఉండే విటమిన్ సి ఆల్కహాల్ ప్రభావాన్ని సహాయ పడుతుంది. మజ్జిగలో నిమ్మరసం పిండుకుని తాగినా హ్యాంగోవర్ నుంచి కాస్త రిలీఫ్ పొందొచ్చు.

వామిట్ సెన్సేషన్ ను తగ్గించే అల్లం

వికారం, వామిట్ సెన్సేషన్ ను తగ్గించే శక్తి అల్లంకు ఉంది. కొన్ని అల్లం ముక్కల్ని నీటిలో వేసి మరిగించి.. ఆ నీటిని గోరువెచ్చగా తాగాలి. ఎనర్జీ కోసం అరటిపండును తినడం లేదా అరటిపండుతో షేక్ చేసుకుని తాగడం చేయాలి. యాపిల్, అవకాడో వంటి పండ్లు కూడా శరీరానికి అవసరమైన పోషకాలు అందిస్తాయి.

ఉదయం లేవగానే ఈ 7 తప్పులు చేస్తున్నారా?

మంచి రోజు అనేది మంచి ఉదయంతోనే మొదలవుతుంది. కానీ మనలో చాలామంది లేవగానే చేసే కొన్ని పొరపాట్ల వీఅఝఎవం) వల్ల రోజంతా అలసట, నీరసంతో బాధపడుతుంటారు. కొందరు నిపుణుల అభిప్రాయం ప్రకారం, మనం రోజూ చేసే 7 చెడు అలవాట్లు మన ఆరోగ్యాన్ని) ఎలా దెబ్బతీస్తున్నాయో ఇప్పుడు చూద్దాం.మొబైల్ చూడటం: కళ్లు తెరిచిన వెంటనే ఫోన్ చూసే అలవాటు చాలామందికి ఉంది. దీనివల్ల మెదడుపై ఒత్తిడి పెరిగి, రోజంతా ఆందోళనగా అనిపిస్తుంది.నీళ్లు తాగకపోవడం: రాత్రంతా నిద్రపోవడం వల్ల శరీరం డీహైడ్రేట్ అవుతుంది. లేవగానే నీళ్లు తాగకపోతే మెటబాలిజం మందగిస్తుంది.పరగడుపున టీ/కాఫీ: ఖాళీ కడుపుతో ఫిన్ తీసుకోవడం వల్ల ఎసిడిటీ సమస్యలు వస్తాయి.బ్రేక్‌ఫాస్ట్ మానేయడం: ఉదయం అల్పాహారం తీసుకోకపోతే శరీరానికి కావాల్సిన శక్తి అందక, మెదడు పనితీరు మందగిస్తుంది.అలారం స్నూజ్ చేయడం: పదే పదే అలారం ఆపి పడుకోవడం వల్ల నిద్ర చక్రం దెబ్బతిని, మరింత బద్ధకంగా తయారవుతారు.వేడి నీళ్ల స్నానం: ఉదయాన్నే మరీ వేడి నీళ్లతో స్నానం చేస్తే శరీరం రిలాక్స్ అయి నిద్రమత్తు వస్తుంది. చల్లని లేదా గోరువెచ్చని నీరే మంచిది.చ్కర పదార్థాలు: ఉదయాన్నే స్వీట్స్ లేదా ఎక్కువ షుగర్ ఉన్న ఆహారం తీసుకుంటే రక్తంలో గ్లూకోజ్ స్థాయిలు ఒక్కసారిగా పెరిగి, అంతే వేగంగా పడిపోతాయి.ఈ చిన్న అలవాట్లను (వీశీతీఅఅఅస్త్ర వీఅఝఎవం) మార్చుకుంటే, మీ ఆరోగ్యం మీ చేతుల్లోనే ఉంటుంది. ఉదయాన్నే ఆరోగ్యకరమైన అలవాట్లతో రోజును ప్రారంభించండి.

రీప్రొడక్టివ్ హెల్త్‌ను మెరుగు పరిచే 4 సహజ ఆహారాలు

ప్రస్తుతం అనేక మంది ఎదుర్కొంటున్న సమస్యల్లో హార్మోన్ల అసమతుల్యత ఒకటి. ఇక పురుషుల్లో లో స్పెర్మ్ ఇష్యూస్, మహిళల్లో అండాలు సక్రమంగా రిలీజ్ కాకపోవడం వంటి ప్రాబ్లమ్స్ పెరుగుతున్నాయి.ఇవి సంతానలేమికి దారితీస్తున్నాయి. అయితే ఈ సమస్య నుంచి బయటపడటంలో సప్లిమెంట్లకంటే సహజ సిద్ధమైన ఆహారాలే మేలు చేస్తాయని పోషకాహార నిపుణులు అంటున్నారు. అలాంటి వాటిలో గుమ్మడి గింజలు (్రబఎజూఎఅఅ ూవవఎం), అరటిపండ్లు, బీట్‌రూట్, ముడి తేనె (తీఖఎ ష్ట్రశీఅవఎ) వంటివి కూడా ఉన్నాయి. సప్లిమెంట్లు లేకుండానే వీటి ద్వారా బలం, శక్తి, రక్తప్రసరణ, అలాగే రీ ప్రొడెక్టివ్ హెల్త్‌ను మెరుగుపరచవచ్చు. అదెలాగో చూద్దాం.గుమ్మడి గింజలుగుమ్మడి గింజలు (్రబఎజూఎఅఅ ూవవఎం) అన్‌సాచురేటెడ్ ఫ్యాటీ యాసిడ్స్, విటమిన్లు, మెగ్నీషియం, జింక్, ఐరన్, కాపర్, మాంగనీస్, ఫాస్ఫరస్, పొటాషియం, ఫోలేట్ వంటి మినరల్స్, అలాగే ఫైబర్ వంటి పోషకాలతో సమృద్ధిగా ఉంటాయి. ఇవి యాంటీ ఆక్సిడెంట్లు కూడా అందిస్తాయి. వీటిని నానబెట్టి లేదా రోస్ట్ చేసి కూడా తినవచ్చు. సలాడ్స్‌పై చల్లుకోవచ్చు. స్మూతీలు లేదా గ్రానోలాలో కలిపి తీసుకోవచ్చు. లేదా స్నాక్‌గా రోజుకు 1-2 టేబుల్ స్పూన్లు కూడా తినవచ్చు. మొత్తానికి వీటిని ఆహారంగా తీసుకుంటే దీర్ఘకాలిక వ్యాధుల రిస్క్ తగ్గుతుందని, హార్ట్ హెల్త్ మెరుగుపడుతుందని నిపుణులు అంటున్నారు. అలాగే ఇమ్యూనిటీని పెంచడం, స్పెర్మ్ హెల్త్ అండ్ హార్మోన్ బ్యాలెన్స్‌కు సపోర్ట్ చేయడం, అలసట తగ్గించడంలో కీ రోల్ పోషిస్తాయి.అరటిపండ్లుఅరటిపండ్లు పొటాషియం, విటమిన్ దీ6, విటమిన్ జ, మెగ్నీషియం, ఫైబర్, అలాగే సహజ చ్కరలు వంటి పోషకాలతో నిండి ఉంటాయి. అలాగే మినరల్స్ అండ్ యాంటీ ఆక్సిడెంట్లు కూడా అందిస్తాయి. వీటిని పండ్లుగా తినవచ్చు. పచ్చిగా ఉన్నప్పుడు కూరగానూ వండుకోవచ్చు. అలాగే స్మూతీలు, మిల్క్ షేక్స్‌లో కలిపి తాగవచ్చు. బేకింగ్‌లో ఉపయోగించవచ్చు. లేదా వర్కౌట్ ముందు ఎనర్జీ స్నాక్‌గా తీసుకోవచ్చు. ఆరోగ్య ప్రయోజనాల విషయానికి వస్తే డైజెస్టివ్ హెల్త్‌ను మెరుగుపరచడం, బ్లడ్ షుగర్ లెవల్స్‌ను సమతుల్యం చేయడం, హార్ట్ హెల్త్ సపోర్ట్, బ్లడ్ ప్రెజర్ నియంత్రణ, వెయిట్ మేనేజ్‌మెంట్, ఇమ్యూనిటీ పెంచడం, అథ్లెటిక్ పెర్ఫార్మెన్స్‌ను మెరుగుపరచడం వంటివి ఉన్నాయి.బీట్‌రూట్‌స్ట్రీ, పురుషుల్లో రీప్రొడక్టివ్ హెల్త్‌ను మెరుగు పర్చడంలో బీట్‌రూట్ కూడా అద్భుతంగా పనిచేస్తుంది. ఇందులో యాంటీ ఆక్సిడెంట్లు (బెటాలైన్స్), నైట్రేట్లు, ఫైబర్, ఫోలేట్, పొటాషియం, విటమిన్ జ అండ్ మినరల్స్ (ఐరన్, మాంగనీస్) వంటి పోషకాలు సమృద్ధిగా ఉంటాయి. సలాడ్స్‌లో కలపడం ద్వారా, జ్యూస్ రూపంలో, రోస్ట్ లేదా బాయిల్ యడం ద్వారా ఉపయోగించవచ్చు. మల్టిపుల్ మీల్స్‌లో విభజించి తీసుకోవచ్చు. రక్తపోటును నియంత్రించడంలో, అథ్లెటిక్ పెర్ఫార్మెన్స్ మెరుగుపరచడంలో, గుండె, అలాగే జీర్ణశయ ఆరోగ్యాన్ని మెరుగు పర్చడంలో మెదడు సామర్థ్యాన్ని పెంచడంలో, శరీరంలో ఇన్‌ఫ్లమేషన్‌ను తగ్గించడంలో బీట్ రూట్‌లోని పోషకాలు సహాయపడతాయి. రీ ప్రొడక్టివ్ హెల్త్‌ను మెరుగు పరుస్తాయి.ముడి తేనెముడి తేనె (ఖఎ ఎశీఅవఎ) యాంటీ ఆక్సిడెంట్లు, అమినో ఆసిడ్స్, విటమిన్ సి, బి, ఐరన్, జింక్ వంటి మినరల్స్, ఎంజైమ్స్ అండ్ సహజ చ్కరలతో నిండి ఉంటుంది. రోజుకు 1-2 టీస్పూన్లు తేనెను టీ లేదా గోరు వెచ్చని నీటితో కలిపి తీసుకోవచ్చు. ఆరోగ్య ప్రయోజనాల విషయానికి వస్తే కఫం, గొంతునొప్పి, గాయం మానడంలో, బ్లడ్ షుగర్ కంట్రోల్లో ఉండటంలో, గుండె ఆరోగ్యాన్ని మెరుగు పర్చడంలో, ఇమ్యూనిటీని పంచడంలో, ఇన్‌ఫ్లమేషన్ తగ్గించడంలో ముడితేనె అద్భుతంగా సహాయపడుతుంది.

ఔషధ నిధి..!

అరటి పువ్వులో యాంటీ ఇన్ఫ్లమేటరీ లక్షణాలు ఉన్నాయి. ఇవి ప్రోస్టేట్ గ్రంధి పరిమాణాన్ని తగ్గించడంలో సహాయపడతాయి. ఇందులోని సిట్రిక్ యాసిడ్, అమినో యాసిడ్స్ ప్రోస్టేట్ గ్రంధిని సాధారణ పరిమాణానికి తీసుకువస్తాయి. అరటి పువ్వు నెఫ్రో ప్రొటెక్టివ్ యాక్టివిటీని కలిగి ఉంది. ఇది కిడ్నీ దెబ్బతినకుండా కాపాడుతుంది. అరటి పువ్వుతో చర్మ సమస్యలకు కూడా చెక్ పెట్టొచ్చు అంటున్నారు నిపుణులు. ఇది యాంటీ హిస్టామైన్ లక్షణాలు కలిగి ఉండటం వల్ల అలెర్జీలు తగ్గించడంలో సహాయపడుతుంది. అరటి పువ్వులో తక్కువ కేలరీలు ఉండటం వల్ల బరువు తగ్గడంలో సహాయపడుతుంది. అరటి పువ్వులోని టానిన్లు, ఫ్లేవనాయిడ్లు, యాంటీఆక్సిడెంట్లు ఫ్రీ రాడికల్స్‌తో పోరాడటానికి, ఆక్సీకరణ నష్టాన్ని తొలగిస్తాయి. తద్వారా గుండె రోగులలో అనేక సమస్యల నుండి ఉపశమనం లభిస్తుంది. అరటి పువ్వులు ఫైబర్ అధికంగా ఉండి, మూత్రపిండాల్లో రాళ్లు ఏర్పడకుండా చేస్తుంది.అరటి పువ్వు రక్తంలో చ్కర స్థాయిలను తగ్గించే లక్షణాలను కలిగి ఉంది. ఇది నెమ్మదిగా శరీరంలోకి గ్లూకోజ్‌ని విడుదల చేస్తుంది. అదనంగా, యాంటీఆక్సిడెంట్లు, ఫైబర్ కూడా మధుమేహాన్ని నియంత్రించడంలో సహాయపడతాయి. అరటి పువ్వులో ఐరన్ పుష్కలంగా ఉంటుంది. ఇది శరీరంలో రక్త లోపాన్ని తీర్చడంలో సహాయపడుతుంది. ఈ కారణంగా రక్తహీనతతో బాధపడేవారు దీన్ని క్రమం తప్పకుండా తీసుకోవాలి. ఇందులో ఉండే జింక్ ఎముకల నష్టాన్ని నివారిస్తుంది. ఇందుల్ప్రోర్సెటిన్, కాటెచిన్ అనే యాంటీ ఆక్సిడెంట్లు ఎముకల నష్టాన్ని నివారించడంలో సహాయపడతాయి. అధిక రక్తపోటు సమస్యతో ఇబ్బంది పడుతున్న వారికి అరటి అద్భుత మేలు చేస్తుంది. అరటి పువ్వును ఆహారంలో భాగంగా చేసుకుంటే.. యాంటీ హైపర్‌టెన్సివ్ ఏజెంట్‌గా పనిచేస్తుంది. ఇది రక్తపోటును నియంత్రించగలదు. ఇందులో ఉండే పీచు, యాంటీ ఆక్సిడెంట్లు, అనేక పోషకాలు అనేక ఇతర వ్యాధులకు దివ్యౌషధంగా పనిచేస్తాయి.

హరీష్ రావుకు ఊరట

హైదరాబాద్ : తెలంగాణలో సంచలనం సృష్టించిన ఫోన్ ట్యాపింగ్ వ్యవహారంలో మాజీ మంత్రి, సిద్దిపేట ఎమ్మెల్యే హరీష్ రావుకు సుప్రీంకోర్టులో ఊరట లభించింది. హరీష్ రావుతో పాటు, మాజీ పోలీస్ అధికారి రాధాకిషన్ రావులకు వ్యతిరేకంగా తెలంగాణ ప్రభుత్వం దాఖలు చేసిన పిటిషన్లను విచారించిన జస్టిస్ బి.వి. నాగరత్న నేతృత్వంలోని ధర్మాసనం, వాటిని కొట్టివేసింది. ఫోన్ ట్యాపింగ్ కేసులో గతంలో ఉన్న ఆదేశాలను పరిగణనలోకి తీసుకున్న సుప్రీంకోర్టు, తెలంగాణ హైకోర్టు ఇచ్చిన ఉత్తర్వులలో తాము జోక్యం చేసుకోలేమని స్పష్టం చేసింది. వీరిపై చర్యలు తీసుకునేందకు అనుమతి కోరగా సుప్రీంకోర్టులో తెలంగాణ ప్రభుత్వానికి నిరాశే ఎదురైంది.గతంలో ఈ వ్యవహారానికి సంబంధించి దాఖలైన ఇతర పిటిషన్లను కూడా తాము కొట్టివేసిన విషయాన్ని జస్టిస్ నాగరత్న ధర్మాసనం ఈ సందర్భంగా గుర్తుచేసింది. ఫోన్ ట్యాపింగ్ ఆరోపణలపై తెలంగాణ ప్రభుత్వం తీసుకున్న కొన్ని చర్యలపై హైకోర్టు గతంలో స్టే ఇవ్వడం లేదా కొన్ని వెసులుబాట్లు కల్పించడం తెలిసిందే. ఆ ఆదేశాలను సవాలు చేస్తూ రాష్ట్ర ప్రభుత్వం సుప్రీంకోర్టును ఆశ్రయించగా, అత్యున్నత న్యాయస్థానం హైకోర్టు నిర్ణయంలో జోక్యం చేసుకోలేమని పేర్కొంటూ తెలంగాణ ప్రభుత్వ అభ్యర్థనను తోసిపుచ్చింది.

ఫోన్ ట్యాపింగ్ కేసు బ్యాక్‌గ్రౌండ్..

గత బీఆర్ఎస్ ప్రభుత్వ హయాంలో అప్పటి ప్రతిపక్ష నాయకులు (కాంగ్రెస్, బీజేపీ), వ్యాపారవేత్తలు, కొందరు సెలబ్రిటీల ఫోన్లను అక్రమంగా ట్యాప్ చేశారనే ఆరోపణలు వచ్చాయి. కాంగ్రెస్ అధికారంలోకి రాగానే ఫిర్యాదు రావడంతో తెలంగాణ ప్రభుత్వం ఫోన్ ట్యాపింగ్ అంశంపై కేసు నమోదు చేసి దర్యాప్తు చేపట్టింది. ఈ కేసులో స్పెషల్ ఇంటెలిజెన్స్ బ్యూరో (రాఎః) మాజీ చీఫ్ ప్రభాకర్ రావు, మాజీ డీఎస్పీ ప్రణీత్ రావు, రాధాకిషన్ రావు వంటి కీలక అధికారులు ప్రధాన నిందితులుగా ఉన్నారు.హరీష్ రావు ప్రమేయంపై ఆరోపణలు: ఫోన్ ట్యాపింగ్ ద్వారా సేకరించిన సమాచారాన్ని రాజకీయ లబ్ధి కోసం ఉపయోగించుకున్నారని హరీష్ రావుపై ప్రభుత్వం ఆరోపణలు చేసింది. కేసు దర్యాప్తును వేగవంతం చేసేందుకు విచారించేందుకు అనుమతి ఇవ్వాలని రాష్ట్ర ప్రయత్నం సుప్రీంకోర్టును ఆశ్రయించింది. దీని వెనుక కేటీఆర్, కేసీఆర్ లాంటి గత ప్రభుత్వ కీలక నేతలు ఉన్నారని త్వరలోనే నిజాలు బయట పెడతామని కాంగ్రెస్ నేతలు, రాష్ట్ర ప్రభుత్వం అంటోంది.హైకోర్టు స్టే: ఫోన్ ట్యాపింగ్ కేసు విచారణ ప్రక్రియలో భాగంగా కొందరిపై ప్రస్తుతానికి చర్యలు తీసుకోకుండా తెలంగాణ హైకోర్టు గతంలో మధ్యంతర ఉత్తర్వులు జారీ చేసింది. ప్రస్తుతం సుప్రీంకోర్టు సైతం హైకోర్టు తీర్పును గౌరవిస్తూ తెలంగాణ సర్కార్ పిటిషన్లను కొట్టివేసింది. దాంతో ఈ కేసులో హరీష్ రావు, రాధాకిషన్ రావులకు ప్రస్తుతానికి ఊరట లభించింది. గతంలోనూ ఈ కేసుకు సంబంధించి దాఖలైన పిటిషన్లను తాము కొట్టివేశామని విచారణ సందర్భంగా నాగరత్న ధర్మాసనం గుర్తుచేసింది.

మర్పడగ గ్రామంలో జిల్లా కలెక్టర్ కె. హైమావతి పలు పర్యటనలు

సిద్దిపేట : జిల్లా పరిషత్ ఉన్నత పాఠశాల లో మధ్యాహ్న బోజన ప్రక్రియను జిల్లా కలెక్టర్ కె. హైమావతి క్షేత్రస్థాయిలో పరిశీలించారు. మెను ప్రకారం కిచిడీ, కూర, గుడ్డు వండినట్లు సిబ్బంది కలెక్టర్ కి తెలిపారు. వంట గది పరిసరాలు పరిశుభ్రంగా ఉంచుకోవాలని, విద్యార్థులకు రుచికరంగా వండాలని వంట సిబ్బందిని ఆదేశించారు. భోజనం చేస్తున్న విద్యార్థులతో ఆహారం బాగుందా రుచిగా వండుతున్నారా అని ఆప్యాయంగా పలకరించారు. కామన్ డైట్ మెనూ తప్పనిసరిగా పాటించాలని విద్యార్థులకు క్రమశిక్షణ తో చదువు నేర్పించాలని ప్రిన్సిపల్ మరియు ఉపాధ్యాయులను ఆదేశించారు. అసంపూర్తిగా ప్రహరీ గోడ, టాయిలెట్స్ నిర్మాణం ఉన్నాయని ప్రిన్సిపల్ కలెక్టర్ దృష్టికి తేగా సానుకూలంగా స్పందించిన జిల్లా కలెక్టర్ టాయిలెట్స్ పూర్తి చేసేందుకు చర్యలు తీసుకోవాలని సంబంధిత ఇంజనీరింగ్ అధికారులను ఫోన్ ద్వారా ఆదేశించారు.గ్రామంలోని పల్లెదవాఖనా ను జిల్లా కలెక్టర్ ఆకస్మికంగా సందర్శించారు. దవాఖాన మొత్తం కలియ తిరిగారు. లోపల చెత్త చెదారం లేకుండా శుభ్రం చేయించాలని పంచాయతీ సెక్రటరీని ఆదేశించారు. అటెండెన్స్ రిజిస్టర్ వెరిఫై చేశారు. రిజిస్టర్ లు తనికి చేశారు. గ్రామంలోని ప్రెగ్నెన్సీ మహిళల టిబి, షుగర్ పేషంట్ లను తరుచు మానిటర్ చెయ్యాలని తెలిపారు. గ్రామంలో శానిటేషన్ డ్రైవ్ ను పరిశీలించారు. మోరీలలో చెత్త చెదారం ఉండి నీటి నిల్వలు చూసి అసహనం వ్యక్తం చేశారు. నీటి నిల్వలలో దోమలు రావడం వలన అంటువ్యాధులకు కేంద్రంగా ఉంటాయని వారం లోపూ గ్రామం మొత్తం శానిటేషన్ డ్రైవ్ పూర్తి చెయ్యాలని పంచాయతీ కార్యదర్శి ను ఆదేశించారు.

ప్రజా సమస్యల పరిష్కార వేదిక ప్రజావాణి

పలు సమస్యలపై వినతులు స్వీకరించిన జిల్లా కలెక్టర్ బి. సత్యప్రసాద్

ప్రజావాణి ఫిర్యాదుల సంఖ్య 55

సమగ్ర విచారణ చేపట్టి పరిష్కారానికి చొరవ చూపాలని

జగిత్యాల : ప్రజావాణి అర్జీల పై సమగ్ర విచారణ జరిపి సమస్యలను త్వరగా పరిష్కరించాలని అధికారులను జిల్లా కలెక్టర్ బి. సత్య ప్రసాద్ అదేశించారు.సోమవారం కలెక్టరేట్ ఆడిటోరియంలో నిర్వహించిన ప్రజావాణి కార్యక్రమంలో ప్రజల నుండి ఫిర్యాదులు, వినతులను అదనపు కలెక్టర్ లు, ఆర్డీఓలతో కలిసి స్వీకరించారు. ఈ సందర్భంగా జిల్లా కలెక్టర్ మాట్లాడుతూ పలు సమస్యల పరిష్కారం కోరుతూ జిల్లా కేంద్రంతో పాటు జిల్లాలోని పలు మండలాల నుండి ప్రజలు సమస్యలు విన్నవించుకోడానికి ప్రజావాణికి వస్తారని, అధికారులు వారి శాఖల వారిగా స్వీకరించిన ఫిర్యాదులపై సానుకూలంగా వ్యవహరించడంతో పాటు సమస్యల పై అన్నారు. అర్జీలను ఎప్పటికప్పుడు పరిశీలన జరుపుతూ పెండింగ్ లో ఉంచకుండా పరిష్కరించాలని అధికారులను ఆదేశించారు. కాగా ఈరోజు నిర్వహించిన ప్రజావాణి కార్యక్రమానికి మొత్తం 55 ఫిర్యాదులు, వినతులు వచ్చాయని, వాటిని వెంటనే సంబంధిత అధికారులను పరిష్కరించే విధంగా తగు చర్యలు తీసుకోవాలని సూచించారు.ఈ కార్యక్రమంలో అదనపు కలెక్టర్ లు బి.ఎస్ లత, బి. రాజ గౌడ్, మెట్ పెల్లి ఆర్డీవో ,వివిధ శాఖల జిల్లా అధికారులు, తహసీల్దార్లు, సంబంధిత అధికారులు, తదితరులు పాల్గొన్నారు.

అగ్రవర్ణ పేదలకు సంక్షేమ పథకాలు అందజేయాలి

జనాభా ప్రాతిపధికన రిజర్వేషన్లు కల్పించాలి

ఈడబ్ల్యూఎస్ సర్టిఫికెట్ల జారిలో అలసత్వం వద్దు

ప్రజావాణిలో కలెక్టర్ కు ఓసి జేఏసీ నాయకుల వినతి

జగిత్యాల : అగ్ర వర్ణాలోని పేదలకు ప్రభుత్వ సంక్షేమ పథకాలు వర్తింపజేయాలనీ ఓసి జేఏసీ నాయకులు ప్రభుత్వాన్ని డిమాండ్ చేశారు.జగిత్యాల జిల్లా కలెక్టర్‌కు ఓ.సి.జెఏసీ నాయకులు ఓ.సి వర్గాలకు సంబంధించిన పలు డిమాండ్లను రాష్ట్ర ప్రభుత్వం దృష్టికి తీసుకుపోవాలని సోమవారం ప్రజావాణి లో జిల్లా కలెక్టర్ సత్యప్రసాద్ కు వినతిపత్రం అందజేశారు.ఈనెల 11 న వరంగల్ లో నిర్వహించనున్న ఓసి ల సింహ గర్జన సభను విజయవంతం చేయాలనీ కోరుతూ జగిత్యాల వైశ్య భవన్ లో ఓసి నాయకుల సన్నాహాక సమావేశం నిర్వహించి అనంతరం నాయకులు కలెక్టరెట్ కు వెళ్లి వినతిపత్రం అందజేశారు.ఈ సందర్భంగా ఓసి జేఏసీ నాయకులు ఎన్నం కిషన్ రెడ్డి, అయిల్నేని సాగర్ రావు, మహంకాళి రాజన్న, సిరిసిల్ల రాజేందర్ శర్మలు మాట్లాడుతూరాష్ట్ర ,జాతీయ స్థాయిలో ఓ.సి కమిషన్‌ను ఏర్పాటు చేయాలన్నారు.ఓ.సి కులాల్లో ఆర్థికంగా వెనుకబడిన వారికి క్రిమిలేయర్ విధానాన్ని అమలు చేయాలనీ వారు డిమాండ్ చేశారు.ఓ.సి వర్గాలకు జనాభా ప్రాతిపదికన ఉద్యోగాలు, రాజకీయాల్లో రిజర్వేషన్లు కల్పించడమే కాకుండా జనరల్ స్థానాల్లో ఓసి అభ్యర్థులే పోటీచేసేలా రాజ్యాంగ సవరణ చేయాలనీ కేంద్ర ప్రభుత్వానికి సూచించారు.ఈ డబ్ల్యూఎస్ సర్టిఫికెట్లు ఓసిల్లోని ప్రతి విద్యార్థికి విద్య, ఉద్యోగాల్లో సహాయం పడేలా ఉండాలన్నారు.ఓ.సి వర్గాలకు చెందిన 10 శాతం ఉద్యోగాల్లో బ్యాక్‌లాగ్ పోస్టులను భర్తీ చేయాలని కోరారు.ఈ డబ్ల్యూఎస్ సర్టిఫికెట్ల జారిలో జగిత్యాల జిల్లాలో అధికారులు అలసత్వం ప్రదర్శిస్తున్నారని, నిబంధనల మేరకు వెంటనే జారీ చేయాలనీ కలెక్టర్ ను కోరారు.సమావేశంలో నాయకులు దేవరాశెట్టి జనార్దన్,మోతే ఉమాపతి శర్మ, ప్రసాద్ రావు, బండ పెల్లి చంద్రశేఖర్, రేణికుంట శ్రీనివాస్, అక్కెనపల్లి కాశినాథం, అయిల్నేని స్వప్న, వెంకటేశ్వర్ రావు, సిరిసిల్ల వేణుగోపాల్ తదితరులు పాల్గొన్నారు.

మార్కెట్ ను ముంచెత్తుతున్న నకిలీలలు

మహబూబ్ నగర్ : మార్కెట్లో కల్తీ వంట నూనె విక్రయాలు జోరుగా కొనసాగుతున్నాయి. ఆరోగ్యాన్ని కాపాడుకోవాలని అత్యుత్తమ బ్రాండ్ల పేరుతో మార్కెట్లోకి వస్తున్న వంట నూనెలను ప్రజలు వినియోగిస్తూ అస్వస్థతను కొనితెచ్చుకుం టున్నారు. సాధారణ పప్పులు, ఇతర పదార్థాలతో పాటు వంట నూనెలను కూడా కల్తీ చేస్తున్నారు. గజ్వేల్ ప్రాంతంలో ఏళ్ల తరబడిగా ప్రముఖ బ్రాండ్లకు చెందిన వంట నూనెలను కల్తీ చేస్తూ వ్యాపారులు ప్రజల ఆరోగ్యంతో చెలగాటమాడుతున్నారు. అధిక లాభాలను ఆర్జించడానికి నూనెలలో ఇతర నూనెలు పదార్థాలు కలుపుతూ కల్తీ చేయడమే కాకుండా ప్రముఖ కంపెనీల కవర్లను ముద్రించి వాటి ద్వారా కల్తీ వంట నూనెలను విక్రయిస్తున్నారు. ముఖ్యంగా ఓ ప్రముఖ కంపెనీ పేరుతో ప్రచారంలో ఉన్న పొద్దు తిరుగుడు విత్తనాలతో తయారు చేసిన వంట నూనెలను పత్తి గింజల నూనెతో కలిపి విక్రయిస్తున్నారు. ఈ కల్తీ నూనెను సాధారణంగా వంటలకు విక్రయించిన సమయంలో ఎలాంటి తేడా కనిపించడం లేదు. మాంసాహారం కానీ, తిను బండారాలు కానీ ఎక్కువగా వేయించిన ప్పుడు ఆ పదార్థాలు, నూనె కూడా పత్తి గింజల నూనె మాదిరిగా వాసన వస్తున్నాయి. కొనుగోలుదారులు కిరాణా దుకాణం యజమానులను అడిగిన సందర్భంలో డీలర్ ను సంప్రదించాలని సూచిస్తున్నారు.సంబంధిత డీలర్లు మాకు ఎలాంటి సంబంధం లేదంటూ, నూనె ప్యాకెట్లపై ఉండే కంపెనీ అడ్రస్ ను సంప్రదించాలని సూచిస్తూ చేతులెత్తేస్తున్నారు. సదరు కంపెనీ వంటనూనె పత్తి గింజల నూనె మాదిరిగా వాసన వస్తుందని డీలర్ ని వివరణ కోరగా పత్తి గింజల నూనె కలపడానికి ప్రభుత్వాలే అనుమతులు ఇస్తున్నట్లు వెల్లడించడం గమనార్హం. వంటనూనె (పొద్దు తిరుగుడు గింజల నూనె) కల్తీ విషయంలో జిల్లా స్థాయి ఫుడ్ సేఫ్టీ అధికారులు అందుబాటులో లేకపోవడంతో పూర్వ అధికారులను సంప్రదించగా అసలు విషయం బయట పెట్టారు. వేర్వేరు గింజల నూనెను కలిపి వంట నూనెగా విక్రయించడానికి ప్రభుత్వం ఎలాంటి అనుమతులు ఇవ్వదని వారు వెల్లడించారు. ప్రతి వంటనూనె ప్యాకెట్లపై ఏయే పదార్థాలు వంట నూనె తయారీకి వినియోగిస్తారో వివరాలు రాసి ఉంటాయని చెప్పారు.అంటే డీలర్లు కూడా ఈ విషయంలో వాస్తవాలను దాచిపెడుతున్నట్లు అధికారుల మాటల ద్వారా తేటతెల్లం అవుతుంది. గజ్వేల్ ప్రాంత అధికారులతో పాటు, జిల్లా స్థాయి అధికారులు సైతం మామూళ్ల మత్తులో తనిఖీలు చేపట్టకపోవడంతో కల్తీ వంట నూనెను వినియోగిస్తూ ప్రజలు అనారోగ్యాన్ని కొని తెచ్చుకుంటున్నారు. ఇప్పటికైనా ఉన్నత స్థాయి అధికారులు స్పందించి ప్రముఖ కంపెనీ వంటనూనె కల్తీని అరికట్టాలని ప్రజలు కోరుతున్నారు.

పొగ మంచులో ప్రయాణం, జాగ్రత్తలు తప్పనిసరి:

ట్రాఫిక్ ఏసిపి సుమన్ కుమార్

సిద్దిపేట : ప్రయాణాలు ఎంత ముఖ్యమో వాహనదారులు నిబంధనలు పాటించడం కూడా అంతే ముఖ్యం వాహనదారులు జాగ్రత్తలు పాటించాలి.ప్రజల భద్రతే పోలీస్ లక్ష్యంరహదారుల వెంట పోలీస్ నిరంతర పెట్రోలింగ్.నిభందనలు పాటించడం, ముందు జాగ్రత్తలు తీసుకోవడం తో ప్రమాదాల నుండి రక్షణ పొందవచ్చు.సిద్దిపేట ట్రాఫిక్ ఏసిపి సుమన్ కుమార్..చలికాలం సందర్భంగా సిద్దిపేట జిల్లా వ్యాప్తంగా చలి తీవ్రత పెరిగిందని పొగమంచు పడే వేళల్లో రాత్రిళ్ళు, తెల్లవారు జామున వాహనాలు నడిపేవారు అప్రమత్తంగా ఉండాలని, పొగమంచు ప్రభావం వల్ల రహదారులపై ముందు ఉన్న వాహనాలు కనిపించకపోవడం వలన ప్రమాదలు జరిగే అవకాశం ఉందన్నారు. చలిలో ప్రయాణం కొన్ని సందర్భాల్లో ప్రమాదాలకు గురి కావచ్చు కావున వాహనదారులు రోడ్లపై ముందస్తు జాగ్రత్తలు పాటించాలని అన్నారు.జిల్లా వ్యాప్తంగా రహదారుల వెంట నిరంతర పోలీస్ పెట్రోలింగ్ నిర్వహిస్తున్నం, వాహనదారులు లైటింగ్ కండిషన్ చూసుకోవాలి, తక్కువ వేగంతో డ్రైవ్ చేయాలి, మ్యూజిక్ పెట్టుకోవద్దు, ఓవర్ టేక్ చేయొద్దు, కచ్చితమైన మార్గంలో ఒకే లైన్ లో వాహనం నడపాలి, పదే పదే లైన్ క్రాస్ చేయొద్దు, ఇండికేటర్ ను వెయ్యాలి, వాహనాల మధ్యలో దూరం పాటించాలి, హారన్స్, వాహన శబ్దాలను గుర్తించాలి, ఇతర వాహన డ్రైవర్ లను ఇబ్బంది పెట్టకుండా వెళ్ళాలి, రోడ్లపై పరిస్థితులు గమనించాలి అని కోరారు. సురక్షితంగా ప్రయాణించి గమ్యం చేరుకావాలని విజ్ఞప్తి చేశారు.ద్విచక్ర వాహనదారులు: తీసుకోవాల్సిన జాగ్రత్తలు.హెల్మెట్ తప్పనిసరిగా ధరించాలి.హై-బీమ్ వాడకండి, లో-బీమ్ లైట్లు మాత్రమే ఉపయోగించాలి.వేగం తగ్గించి ముందున్న వాహనానికి సురక్షిత దూరం పాటించాలి.రిఫ్లెక్టివ్ జాకెట్లు, స్టిక్కర్లు వాడుకోవాలి.సడన్ బ్రేకులు వేయకుండా జాగ్రత్త పడాలి రోడ్డు తడిగా ఉంటే స్కిడ్ అయ్యో ప్రమాదం ఉంది.టర్నింగ్ అయ్యో ముందు ఇండికేటర్ ఇవ్వాలి.రాత్రి తెల్లవారుజామున ప్రయాణాలు చేయకుండా జాగ్రత్తలు తీసుకోవాలి, ఈ సమయాల్లో పొగమంచు తీవ్రత ఎక్కువ.గ్లౌవ్స్ తప్పనిసరిగా ధరించాలి చేతులు చల్లబడితే వాహన నియంత్రణ తగ్గుతుంది.కార్లు, పెద్ద వాహనాల డ్రైవర్లు తీసుకోవాల్సిన జాగ్రత్తలు:ఫాగ్ ల్యాంప్స్ లేదా లో-బీమ్ లైట్లు మాత్రమే వాడాలి.వేగం తగ్గించి నెమ్మదిగా, జాగ్రత్తగా నడపాలి.ముందున్న వాహనానికి సాధారణ దూరం కంటే 3-4 రెట్లు ఎక్కువ దూరం ఉంచాలి.4 డిఫాగర్ ఉపయోగించాలి విండోలను కొద్దిగా ఓపెన్ చేసి ఫాగింగ్ నివారించాలి.హాజర్డ్ లైట్లు విజిబిలిటీ తక్కువగా ఉన్నప్పుడు వాడాలి.పొగమంచు లేదా కర్వ్ ప్రాంతాల్లో ఓవర్‌టేక్ చేయవద్దు.లైన్ మార్కింగ్‌లు, రోడ్ రిఫ్లెక్టర్లను గమనిస్తూ నడపాలి.వైపర్స్, లైట్లు, బ్రేకులు సరిగా పనిచేస్తున్నాయో లేదో ముందుగానే తనిఖీ చేసుకోవాలి.సడన్ బ్రేకులు లేదా మలుపులు వద్ద వేగాన్ని నివారించాలి.ఎక్కడికైనా వెళ్లేటప్పుడు ముందుగానే ప్రయాణం ప్రారంభించండి, తొందరపడొద్దు. హెడ్లైట్లు శుభ్రంగా ఉంచండి. రోడ్డు సూచనలు, ట్రాఫిక్ నియమాలు తప్పనిసరిగా పాటించండి. విజిబిలిటీ చాలా తక్కువగా ఉంటే, సురక్షిత ప్రదేశంలో ఆగి వేచి ఉండండి ట్రాఫిక్ ఏసిపి ఎస్ సుమన్ కుమార్ అన్నారు.

వారం,10 రోజుల్లో మున్సిపల్ ఎన్నికల షెడ్యూల్

మంత్రులు,ఎమ్మెల్యేలను అలర్ట్ చేసిన సీఎం,పీసీసీ చీఫ్.?

హైదరాబాద్ : ఎలక్షన్స్‌కు సిద్ధం కావాలని దిశానిర్దేశంపెండింగ్ పనులను పరిష్కరించాలని సూచనప్రారంభోత్సవాలు,శంకుస్థాపనలు పూర్తి చేయాలని ఆదేశం.మరో వారం, పది రోజుల్లో మున్సిపల్ ఎన్నికల షెడ్యూల్ వచ్చే అవకాశం ఉందని మంత్రులు,పార్టీ ఎమ్మెల్యేలు, ముఖ్య నేతలను సీఎం రేవంత్‌రెడ్డి,పీసీసీ చీఫ్ మహేశ్ కుమార్‌గౌడ్ అలర్ట్ చేశారు.ఈ లోపే మున్సిపల్ కార్పొరేషన్లు, మున్సిపాలిటీల పరిధిలో పెండింగ్‌లో ఉన్న పనులను యుద్ధప్రాతిపదికన పూర్తి చేయాలని ఆదేశించారు.గత నాలుగైదు రోజులుగా తమను కలిసిన మంత్రులు,ఎమ్మెల్యేలు,పార్టీ నేతలకు సీఎం,పీసీసీ చీఫ్ పలు సూచనలు చేస్తూ. వారిని అప్రమత్తం చేస్తున్నారు.సిటీలో,పట్టణాల్లో గత కొంత కాలంగా పెండింగ్‌లో ఉన్న సమస్యలను గుర్తించి, వాటిని త్వరితగతిన పూర్తి చేయడంపై స్థానిక ఎమ్మెల్యేలు దృష్టి పెట్టాలని సూచించారు. మంత్రులు కూడా దీనిపై దృష్టిపెట్టి పార్టీ ఎమ్మెల్యేలు, నేతల నుంచి వస్తున్న ఇలాంటి సమస్యలపై వెంటనే నిధులు విడుదల చేసేలా చర్యలు తీసుకోవాలని ఆదేశించారు.మెజార్టీ వార్డులను దక్కించుకోవాలి:మున్సిపాలిటీల పరిధిలో పూర్తయిన పనులను వెంటనే ప్రారంభించాలని,చేపట్టాల్సిన పనులకు శంకుస్థాపనలు చేయాలని మంత్రులు, ఎమ్మెల్యేలకు సీఎం,పీసీసీ చీఫ్ సూచించారు. సిటీ,పట్టణ ప్రజల నుంచి వస్తున్న ప్రధాన సమస్యలను పరిష్కరించే దిశగా ఎమ్మెల్యేలు,పార్టీ నేతలు చర్యలు తీసుకోవాలన్నారు. డివిజన్లు,వార్డుల్లో రోడ్లు,డ్రైనేజీలు,స్ట్రీట్ లైట్లు, శానిటేషన్,నల్లా నీళు..ఇలా ప్రజలను నిత్యం ఇబ్బందులు పెడుతున్న సమస్యలను త్వరితగతిన గుర్తించి, పరిష్కరించాలని సూచించారు.పార్టీ ఎమ్మెల్యేలు,నియోజకవర్గ ఇన్‌చార్జీలు తమ పరిధిలోని పట్టణాలపై ఈ వారం,పది రోజులు ప్రత్యేక దృష్టి పెట్టాలని, డివిజన్లలో, వార్డుల్లో విస్తృతంగా పర్యటిస్తూ ప్రజల ఇబ్బందులను అడిగి తెలుసుకోవాలని ఆదేశించారు. ప్రతి కార్పొరేషన్,మున్సిపాలిటీలో మెజార్టీ వార్డులను కాంగ్రెస్ దక్కించుకునేలా ఇప్పటి నుంచే ఇటు పార్టీ బలోపేతంపై,అటు ప్రజా సమస్యల పరిష్కారంపై చొరవ చూపాలని మంత్రులు, ఎమ్మెల్యేలు,నియోజకవర్గ ఇన్‌చార్జీలను సీఎం రేవంత్, పీసీసీ చీఫ్ మహేశ్ గౌడ్ కోరారు.పంచాయతీ ఎన్నికల్లో వచ్చిన ఫలితాలను మించి మున్సిపాలిటీ ఎన్నికల్లో కాంగ్రెస్‌కు సీట్లు రావాలన్నారు. ఈ ఫలితాల ఆధారంగానే రాబోయే రోజుల్లో నేతల రాజకీయ భవిష్యత్తు ఆధారపడి ఉంటుందనే పరోక్ష సంకేతాలను ఇచ్చినట్టు సమాచారం.

ప్రజావాణి దరఖాస్తులను సత్వరం పరిష్కరించాలి

కరీంనగర్ : ప్రజావాణి దరఖాస్తులకు ప్రాధాన్యమిచ్చి క్షేత్రస్థాయిలో పరిశీలించి పరిష్కరించాలని కలెక్టర్ పమేలా సత్పతి అధికారులను ఆదేశించారు. సోమవారం కలెక్టరేట్ ఆడిటోరియంలో ప్రజావాణి నిర్వహించగా నగరపాలిక కమిషనర్ ప్రఫుల్ దేశాయ్, అదనపు కలెక్టర్లు అశ్విని తానాజీ వాకడే, లక్ష్మీ కిరణ్, ఆర్డీవోలు మహేశ్వర్, రమేష్ బాబు తో కలిసి దరఖాస్తులు స్వీకరించారు. కొన్ని దరఖాస్తులను అక్కడికక్కడే పరిష్కరించారు. మొత్తం 299 దరఖాస్తులు వచ్చాయి. ఇందులో అత్యధికంగా కరీంనగర్ నగరపాలికకు 68, హౌసింగ్ శాఖకు సంబంధించి 43 దరఖాస్తులు వచ్చాయి.

బిజినెస్

భారీగా తగ్గిన వెండి

భౌగోళిక రాజకీయ ఉద్రిక్తతలు తగ్గుతున్నాయనే సంకేతాల నేపథ్యంలో వెండి ధరలు ఒక్కసారిగా భారీగా పడిపోయాయి. సోమవారం ఎంసిఎక్స్ మార్కెట్లో కిలో వెండి ధర ఒక్క రోజే రూ.21 వేలు తగ్గింది. మధ్యాహ్నం తర్వాత ఒక్క గంటలోనే కిలో వెండి ధర భారీగా తగ్గి రూ.2,33,120 కు చేరింది. ముఖ్యంగా ఉక్రెయిన్-, రష్యా యుద్ధానికి సంబంధించి సానుకూల పరిణామాలు కనిపించడంతో పెట్టుబడిదారుల్లో లాభాల స్వీకరణ కనిపించింది. అమెరికా అధ్యక్షుడు డొనాల్డ్ ట్రంప్, ఉక్రెయిన్ అధ్యక్షుడు జెలెన్‌స్కి మధ్య జరిగిన చర్చలు సానుకూలంగా ఉండటంతో సురక్షత పెట్టుబడిగా భావించే వెండిపై అమ్మకాల ఒత్తిడి పెరిగింది. ఇటీవల వెండి కిలోకు రూ.2,54,174 వద్ద ఆల్ టైమ్ గరిష్ట స్థాయికి చేరింది. దీని తర్వాత చోటుచేసుకున్న భారీ పతనం ఇదే కావడం గమనార్హం. అంతర్జాతీయ మార్కెట్లలో కూడా వెండి ధరల్లో హెచ్చుతగ్గులు కనిపించాయి. సోమవారం ప్రారంభంలో వెండి ధర ఔన్సుకు తొలిసారిగా 80 డాలర్లని దాటింది. అయితే లాభాల స్వీకరణ కారణంగా ధర మళ్లీ 75 డాలర్ల స్థాయికి తగ్గింది. అయినప్పటికీ ప్రపంచ వ్యాప్తంగా వెండిపై పెట్టుబడిదారుల ఆసక్తి ఇంకా కొనసాగుతోంది. ఇదే సమయంలో బంగారం ధరలు కూడా ఎంసిఎక్స్‌లో ఫిబ్రవరి 2026 డెలివరీ ధర 10 గ్రాములకు రూ.1,40,230కు చేరింది. అంతర్జాతీయంగా కామెక్స్ గోల్డ్ ఫ్యూచర్స్ ఔన్సుకు

ఇవి బ్యాటరీలకు ఆధార్ తరహా నెంబర్లు

కేంద్ర రవాణా మంత్రిత్వశాఖ శని వారం ఎలక్ట్రిక్ వాహనాల బ్యాటరీల సంబంధిత కీలక ముసాయిదా మార్గదర్శకాలు వెలువరించింది. ఇవి కార్లు ఇతర వాహనాలకు అత్యవసరంగా వాడే బ్యాటరీలకు ఇకపై ఆధార్ తరహా నిర్దిష్ట క్రమ సంఖ్యలను పొందుపర్చేందుకు ప్రతిపాదించారు. సమర్థవంతమైన రీ ఛార్జింగ్‌కు, వీటి ఉనికి తెలుసుకునేందుకు (ట్రెసిబులిటి) ఈ నెంబర్ల ప్రక్రియ ఉపయోగపడుతుందని మార్గదర్శకాలలో మంత్రిత్వ శాఖ తెలిపింది. ముసాయిదా అమలులోకి వస్తే బ్యాటరీల ఉత్పత్తిదార్లు లేదా దిగుమతిదార్లు తప్పనిసరిగా వీటికి 21 అంకెల బ్యాటరీ ప్యాక్ ఆధార్ నెంబరు అంటే బిపిఎఎన్‌ను తప్పనిసరిగా పొందుపర్చుకోవల్సి ఉంటుంది. లేకపోతే ఇటువంటి బ్యాటరీలు ఉనికిలోనికి రావడానికి వీలుండదు. బిపిఎఎన్ అధికారిక పోర్టల్‌లో సంబంధిత బ్యాటరీ ప్యాక్ డైనమిక్ డేటాను జతచేయాల్సి ఉంటుంది. ఈ మేరకు బ్యాటరీల ఉత్పత్తిదార్లకు ఈ నిబందన తప్పనిసరి చేస్తారు. మార్కెట్‌లోకి పంపే ప్రతి బ్యాటరీకి ఈ నెంబరు నిర్దిష్టంగా ఉండటంతో వాటిని గుర్తించేందుకు వీలేర్పడుతుంది. రీసైక్లింగ్ ప్రక్రియ సులభతరం అవుతుందని అధికార వర్గాలు తమ ప్రకటనలో తెలిపాయి.

భారత్ నుంచి 50 బిలియన్ డాలర్ల ఐఫోన్ల ఎగుమతితో రికార్డు!

భారతదేశం ఎలక్ట్రానిక్స్ తయారీ రంగంలో కొత్త చరిత్ర సృష్టించింది. కేంద్ర ప్రభుత్వం ప్రతిష్టాత్మకంగా ప్రవేశపెట్టిన ఉత్పత్తి ఆధారిత ప్రోత్సాహక పథకం ద్వారా యాపిల్ ఐఫోన్ల ఎగుమతులు భారీ మైలురాయిని చేరుకున్నాయి. గత ఐదేళ్లలో భారత్ నుంచి ఏకంగా 50 బిలియన్ డాలర్ల (సుమారు రూ. 4.15 లక్షల కోట్లు) విలువైన ఐఫోన్లు విదేశాలకు ఎగుమతి అయ్యాయి. 2026 ఆర్థిక సంవత్సరం మొదటి తొమ్మిది నెలల్లోనే (ఏప్రిల్-డిసెంబర్ 2025) దాదాపు 16 బిలియన్ డాలర్ల విలువైన ఐఫోన్లను యాపిల్ ఎగుమతి చేసింది. భారత్ నుంచి ఎగుమతి అవుతున్న మొత్తం స్మార్ట్‌ఫోన్లలో 75 శాతం వాటా ఐఫోన్లదే కావడం విశేషం. ఈ విజయంతో మొబైల్ తయారీలో భారత్ ప్రపంచంలోనే రెండో స్థానానికి చేరింది. ప్రస్తుతం దేశంలో టాటా గ్రూప్‌కు చెందిన మూడు ప్లాంట్లు, ఫాక్స్‌కాన్‌కు చెందిన రెండు ప్లాంట్లలో ఐఫోన్ల తయారీ జరుగుతోంది. ఎగుమతులే కాకుండా దేశీయ మార్కెట్లోనూ యాపిల్ సత్తా చాటుతోంది.

సానుకూలతలున్నా.. అప్రమత్తతే

దేశీయ స్టాక్ మార్కెట్లలో, సమీప భవిష్యత్తులో సానుకూలతలు కొనసాగొచ్చని విశ్లేషకులు అంచనా వేస్తున్నారు. భారత్-అమెరికా ఒప్పందం మరింత ఆలస్యమైతే, రూపాయి బలహీనపడొచ్చు. బుధవారం వెలువడే తొలి ముందస్తు జీడీపీ (2025-26) అంచనాల కోసం మదుపర్లు ఎదురు చూస్తున్నారు. 2026లో ఈక్విటీ మదుపర్లకు మెరుగైన ప్రతిఫలాలే కనిపించొచ్చని, అయితే విదేశీ పెట్టుబడుల ప్రవాహంపైనే ఆధారపడి ఉంటుందని చెబుతున్నారు. విదేశీ పోర్టుఫోలియో మదుపర్లు, ఈనెల తొలి 2 రోజుల్లోనే రూ.7,608 కోట్ల విక్రయాలు జరపడం గమనార్హం. గతేడాది తరహాలోనే ఈ ఏడాదిలోనూ నిఫ్టీ-50 లాభాలు ఉండొచ్చని, కార్పొరేట్ ఫలితాలు బాగుంటే, మరింత ప్రతిఫలం లభిస్తుందని ఓ బ్రోకరేజీ అంటోంది. ఈనెల 12న టీసీఎస్, హెచ్‌సీఎల్ టెక్ ఫలితాలు వెల్లడి కానున్నాయి. వివిధ రంగాలపై విశ్లేషకుల అంచనాలు ఇలా..ఆర్థిక ఫలితాలకు ముందు ఈవారం నిఫ్టీ బ్యాంక్ రాణించొచ్చు. దీనికి 59,800-59,500 వద్ద కీలక మద్దతు ఉంది. 60,500-60,700 వద్ద నిరోధం ఎదురుకావొచ్చు. 59,500 దిగువన లాంగ్ పొజిషన్ల నుంచి ట్రేడర్లు బయటకు వచ్చే అవకాశం ఉన్నందున, సెంటిమెంటు బలహీనపడొచ్చు. లోహ కంపెనీల షేర్లు మరిన్ని లాభాలు అందించొచ్చు. కేంద్ర విధానాలు, స్థూల ఆర్థిక అంశాలు కలిసిరావొచ్చు. 'పడినపుడల్లా కొనుగోలు చేయడం' మంచి పద్ధతి అవుతుంది. స్వల్పకాలంలో నిఫ్టీ లోహ సూచీ సానుకూలంగానే కనిపిస్తోంది. ఓవర్‌బాట్ పరిస్థితుల వల్ల తక్కువ శ్రేణిలో కదలికలుండొచ్చు. టెలికాం కంపెనీ వొడాఫోన్ ఐడియా షేరుకు కొంత విక్రయాల ఒత్తిడి ఉండొచ్చు. ఏజీఆర్ బకాయిల విషయంలో లభించిన ఊరట ప్రభావం పెద్దగా కనిపించకపోవచ్చు. రూ.6 లక్ష్యంతో ఈ షేరును విక్రయించొచ్చని ఓ బ్రోకరేజీ చెబుతోంది. భారతీ ఎయిర్‌టెల్‌కు రూ.2,140 వద్ద నిరోధం, రూ.2,000 వద్ద మద్దతు కనిపిస్తోంది. చమురు-గ్యాస్ కంపెనీల షేర్లు సమీప కాలంలో సానుకూల ధోరణిలో చలించొచ్చు. నిఫ్టీ ఆయిల్-గ్యాస్ సూచీకి 12,100-11,950 వద్ద మద్దతు, 12,600-12,700 వద్ద నిరోధం కనిపిస్తోంది. ఫలితాలకు ముందు యంత్రపరికరాల షేర్లు ఒక శ్రేణిలోనే చలించొచ్చు. ప్రధాన కంపెనీలన్నీ బలమైన ఆదాయ వృద్ధిని నమోదు చేయొచ్చు. అయితే ఆర్డర్ల రాక తగ్గడం, షేర్ల అధిక ధరల కారణంగా ఈ రంగ షేర్లకు విక్రయాల ఒత్తిడి ఏర్పడొచ్చు. వాహన కంపెనీల షేర్లు రాణించొచ్చు. రిటెయిల్ గిరాకీ కొనసాగుతుండడం, ఎగుమతులు బాగుండడం ఇందుకు నేపథ్యం. షేర్ల ధరలు అధికంగా ఉన్నా, ఫలితాలు బాగుంటాయన్న అంచనాల మధ్య కాస్త పెరగొచ్చనే భావిస్తున్నారు. కొంత స్తబ్దత తర్వాత విలువలు పుంజుకుంటుండడంతో, ఐటీ షేర్లు లాభాలు అందుకోవచ్చు. ఫెడ్ వడ్డీ రేటు కోతల అనంతరం క్లయింట్ల వ్యయాలు పెరగొచ్చన్న అంచనాలకు తోడు, ఏఐ ఆధారిత సేవలకు గిరాకీ పెరుగుతుండడం కలిసిరావొచ్చు. ఈ నెలలో సిమెంటు ధరలు పెరగొచ్చన్న అంచనాల మధ్య సిమెంటు రంగ షేర్లు మెరవవచ్చు. దక్షణాది రాష్ట్రాల్లో 50 కిలోల బస్తా ధర రూ.20-30 వరకు పెరగొచ్చని హైదరాబాద్‌కు చెందిన ఒక సిమెంటు తయారీ కంపెనీ అంటోంది. ఎఫ్ఎమ్‌సీజీ కంపెనీల షేర్లు నష్టపోవచ్చు. ఈ సూచీ 54,000 - 57,500 స్థిరీకరణ శ్రేణిలో, దిగువ స్థాయి కంటే కిందకు రావడం ఇందుకు నేపథ్యం. సిగరెట్లపై ఎక్సైజ్ సుంకం విధించడంతో ఐటీసీ షేరు 2023 ఫిబ్రవరి తర్వాత అత్యంత కనిష్ఠ స్థాయి(రూ.350.05)కి చేరింది. ప్రభావం చూపే వార్తలు లేనందున ఔషధ కంపెనీల షేర్లు ఒక శ్రేణికి లోబడి ట్రేడవవచ్చు. త్రైమాసిక ఫలితాల కారణంగా రాబోయే వారాల్లో ఎంపిక చేసిన ఫార్మా షేర్లు కాస్త పెరగొచ్చు.

జొమాటో సీఈఓ చెప్పింది తప్పు..!

గిగ్‌వర్కర్లకు గౌరవమైన వేతనం, ప్రోత్సాహకాలు దక్కుతున్నాయని జొమాటో సీఈఓ దీపిందర్ గోయల్ చెప్పేది తప్పని గిగ్ వర్కర్ల యూనియన్లు ఆగ్రహం వ్యక్తం చేశాయి. దీపిందర్ గోయల్ తన కంపెనీకి చెందిన తాత్కాలిక ఉపాధి విధానం 'గిగ్ మోడల్' ను సమర్థించుకుంటూ చేసిన వ్యాఖ్యలను తెలంగాణ గిగ్ అండ్ ప్లాట్‌ఫాం వర్కర్స్ అసోసియేషన్ (డీజీపీడబ్ల్యూఏ) తప్పుబట్టింది. డెలవరీ కార్మికుల ప్రస్తుత పని పరిస్థితులు ఏమాత్రం గౌరవప్రదంగా లేవని ఆందోళన వ్యక్తం చేసింది. దీంతో భారతదేశంలో వేగంగా పెరుగుతోన్న క్విక్ కామర్స్, డెలివరీ కార్మికుల ప్రయోజనాలపై దీపిందర్ గోయల్, గిగ్‌వర్కర్ల యూనియన్ల మధ్య జరుగుతున్న చర్చ తీవ్ర వేడెక్కినట్లయ్యింది."జొమాటోలో 2025లో డెలివరీ పార్ట్‌నర్ సగటు వేతనం రూ.102గా ఉంది. 2024లో ఇది రూ.92గా నమోదయ్యింది. డెలివరీ భాగస్వాములు ఒకవేళ రోజుకు 10 గంటలు చొప్పున నెలలో 26 రోజులు పనిచేసినా ఒక్కో డెలివరీ ఏజెంట్ రూ.26,500 ఆర్జించొచ్చు. అందులోంచి పెట్రోల్, నిర్వహణ ఖర్చులు మినహాయించినా రూ.21,000 వస్తుంది. దీనికి టిప్ అదనం. ఫుల్ టైమ్ వర్క్‌కు ప్రత్యామ్నాయంగా గిగ్ వర్క్ మోడల్ రూపుదిద్దుకుంది. ఉద్యోగితో సమానంగా ప్రయోజనాలు, స్థిరమైన వేతనాలు కోరడం ఈ మోడల్‌కు ఏమాత్రం సరిపోదు." అని దీపిందర్ గోయల్ వ్యాఖ్యలు చేశారు. దీపిందర్‌కు యూనియన్ల కౌంటర్.. దీపిందర్ గోయల్ వ్యాఖ్యలను గిగ్ వర్కర్ల యూనియన్ సవాల్ చేసింది. క్షత్రస్థాయిలో పరిస్థితి భిన్నంగా ఉందని డీజీపీడబ్ల్యూఏ తెలిపింది. "పెట్రోల్, వాహన నిర్వహణ ఖర్చులను తీసివేస్తే వాస్తవానికి గంటకు నికరంగా రూ.81 మాత్రమే వస్తుంది. దీని ప్రకారం.. నెలకు 26 రోజులు, రోజుకు 10 గంటల చొప్పున కష్టపడి పనిచేసే వ్యక్తికి సుమారు రూ.21,000 మాత్రమే లభిస్తుంది. డెలివరీ భాగస్వాములకు వేతనంతో కూడిన సెలవులు (పెయిడ్ లీవ్స్), సామాజిక భద్రత లేదా గ్యారెంటీ ఉన్న ప్రమాద బీమా లేవు. గోయల్ చెప్పిన అదనపు ఆదాయం చాలా పరిమితం. కేవలం 5 శాతం ఆర్డర్లకు మాత్రమే టిప్స్ వస్తున్నాయి." అని డీజీపీడబ్ల్యూఏ ఎత్తి చూపింది. డెలివరీ భాగస్వాములకు సామాజిక భద్రతతో పాటు ప్రోత్సాహకాలు కల్పించాలని, 10 నిమిషాల్లో డెలివరీ టార్గెట్ లాంటి పని ఒత్తిడిని తగ్గించాలనే డిమాండ్‌లతో ఇటీవల ఇండియన్ ఫెడరేషన్ ఆఫ్ యాప్ బెస్ట్ ట్రాన్స్‌పోర్ట్ వర్కర్స్, తెలంగాణ గిగ్ అండ్ ప్లాట్‌ఫామ్ వర్కర్స్ యూనియన్‌లు సమ్మె చేపట్టాయి. డిసెంబర్ 25న, 31న రెండు రోజుల పాటు దేశ వ్యాప్తంగా చేపట్టిన సమ్మె పిలుపునతో ఫుడ్ యాప్‌లకు ఝలక్ ఇచ్చిన విషయం తెలిసిందే. కొత్త సంవత్సరం ముందు రోజు భారీగా ఆర్డర్లు ఉండటంతో వ్యాపారంపై తీవ్ర ప్రభావం పడొచ్చనే భయంతో ఆయా యాజమాన్యాలు గిగ్‌వర్కర్లకు స్వల్ప ప్రోత్సాహకాలు పెంచి తాత్కాలికంగా బయటపడ్డాయి. తాజాగా గిగ్‌వర్కర్లు మళ్లీ ఆందోళనకు సంకేతాలు ఇవ్వడం విశేషం.

ఐసీసీకి కొత్త తలనొప్పి.. టీ20 ప్రపంచకప్ షెడ్యూల్ మార్చాల్సిందేనా!

టీ20 ప్రపంచకప్ నిర్వహణకు సిద్ధమవుతున్న అంతర్జాతీయ క్రికెట్ మండలి(xజజ)కి కొత్త తలనొప్పి మొదలైంది. ఫిబ్రవరి 7వ తేదీ నుంచి మెగా టోర్నీ ప్రారంభం కానుండగా.. బంగ్లాదేశ్ క్రికెట్ బోర్డు బాంబ్ పేల్చింది. ఐపీఎల్ నుంచి పేసర్ ముస్తాఫిజుర్ రెహ్మాన్‌ను తొలగించడానికి ప్రతిచర్యగా, భారత్‌లో ప్రపంచకప్ ఆడమని బంగ్లా తేల్చి చెప్పేసింది. దాంతో.. ఇదివరకే ప్రకటించిన షెడ్యూల్‌ను మార్చాల్సిన పరిస్థితి ఏర్పడింది. బంగ్లాదేశ్‌లో మైనార్టీలైన హిందువులపై హత్యాకాండ తదనంతర పరిణామాలు క్రికెట్‌పై పడ్డాయి. అల్లర్లతో అట్టుడుకుతున్న బంగ్లాతో దౌత్య సంబంధాలకు బ్రేక్ వేసిన భారత్.. క్రికెట్ సంబంధాల్ని కూడా కట్ చేసింది. హిందువుల హత్యలను నిరసిస్తూ ఐపీఎల్ నుంచి బంగ్లా పేసర్ ముస్తాఫిజుర్ రెహ్మాన్ (వీబఝుటఅఓబతీ =వంష్ట్రఖుఅ)ను తొలగించింది. ఈ విషయాన్ని సీరియస్‌గా తీసుకున్న బంగ్లాదేశ్ క్రికెట్ బోర్డు వరల్డ్‌కప్ ఆడేందుకు తమ జట్టును ఇండియాకు పంపమని ఐసీసీకి ఈ-మెయిల్ చేసింది. ఆటగాళ్ల భద్రత దృష్ట్యా తమ టీమ్ మ్యాచ్‌లను శ్రీలంకకు తరలించాలని కోరింది. దాంతో.. ఇప్పటికే షెడ్యూల్ వెలువరించి ప్రపంచకప్ నిర్వహణపై కసరత్తు చేస్తున్న ఐసీసీ ఆలోచనలో పడింది. బంగ్లా బోర్డు విజ్ఞప్తిని పరిశీలిస్తున్న జై షా నేతృత్వంలోని ఐసీసీ త్వరలోనే కొత్త షెడ్యూల్‌ను ప్రకటించే అవకాశముంది. ఇటీవల బంగ్లాదేశ్‌లో హిందువులపై దాడులను ఖండిస్తున్న భారత ప్రభుత్వం.. ఆ దేశంతో దౌత్య సంబంధాలకు బ్రేక్ వేసింది. అంతేకాదు కోల్‌కతా నైట్ రైడర్స్ ఇటీవలవేలంలో రూ.9.1 కోట్లు పలికిన బంగ్లా పేసర్ ముస్తాఫిజుర్ రెహ్మాన్‌ను కొనడంపై విమర్శలు వస్తున్న నేపథ్యంలో.. అతడిని స్క్వాడ్ నుంచి తప్పించాలని బీసీసీఐ ఆదేశించింది. జనవరి 4 ఆదివారం సమావేశమైన బోర్డు సభ్యులు ముస్తాఫిజుర్‌ను ఐపీఎల్ నుంచి తప్పించిన బీసీసీఐని తప్పుపట్టారు. భద్రతా కారణాలతో భారత్‌కు తమ జట్టును పంపమని బోర్డు వెల్లడించింది. 'భద్రతా కారణాల రీత్యా మా జట్టును ప్రపంచకప్ కోసం భారత్‌కు పంపించడం సాధ్యం కాదు. బోర్డు సమావేశంలో ఈ నిర్ణయం తీసుకున్నాం. బీసీసీఐ నిర్ణయానికి కౌంటర్‌గా మేము ఈ తీర్మానం చేశాం. మా జట్టు మ్యాచ్‌లను శ్రీలంకకు తరలించండి' అని బంగ్లా క్రికెట్ బోర్డు ఆదివారం ఐసీసీకి పంపిన ఈ-మెయిల్‌లో తెలిపింది. షెడ్యూల్ ప్రకారం ఫిబ్రవరి 7న ఈడెన్ గార్డెన్స్ మైదానంలో బంగ్లాదేశ్, వెస్టిండీస్ తలపడాలి. కానీ, బంగ్లా బోర్డు విన్నపం నేపథ్యంలో ఆ జట్టు మ్యాచ్‌లను శ్రీలంకలో నిర్వహించడంపై ఐసీసీ ఆలోచిస్తోంది. టీ20 ప్రపంచకప్ స్క్వాడ్ : లిటన్ కుమార్ దాస్(కెప్టెన్), మొహమ్మద్ సైఫ్ హొసేన్(వైస్ కెప్టెన్), తంజిద్ హసన్, పర్వేజ్ హొసేన్, తౌహిద్ హృదయ్, షమీమ్ హొసేన్, కాజీ నురుల్, మహేది హసన్, రిషద్ హొసేన్, నసుమ్ అహ్మద్, ముస్తాఫిజుర్ రెహ్మాన్, తంజిమ్ హసన్, తస్కిన్ అహ్మద్, షైఫుద్దీన్, షోరిఫుల్ ఇస్లాం.

భారీ శతకంతో విరుచుకుపడిన రూట్.. ఆస్ట్రేలియాను ఆదుకున్న హెడ్..!

యాషెస్ సిరీస్‌లో చివరిదైన సిడ్నీ టెస్టులో ఆస్ట్రేలియా ధీటుగా బదులిస్తోంది. తొలి ఇన్నింగ్స్‌లో జో రూట్(160) భారీ శతకంతో ఇంగ్లండ్ సవాల్ విసిరినా.. పేసర్ నెసెర్(4-60) విజృంభణతో ప్రత్యర్థిని నాలుగొందల లోపే కట్టడి చేసింది. అనంతరం ట్రావిస్ హెడ్(91 నాటౌట్) విధ్వంసక అర్ధశతకం బాదేయగా.. మార్నస్ లబూషేన్(48) క్రీజులో నిలబడ్డాడు. వీరిద్దరి జోరుతో పటిష్ట స్థితిలో నిలిచిన స్మిత్ సేన తొలి ఇన్నింగ్స్‌లో ఇంకా 218 పరుగులు వెనకబడి ఉంది సిడ్నీ టెస్టు రసవత్తరంగా సాగుతోంది. తొలి ఇన్నింగ్స్‌లో ఇంగ్లండ్ భారీ స్కోర్ చేయగా.. ఆస్ట్రేలియా కూడా తగ్గేదేలే అన్నట్టుగా ఆడుతోంది. ఓపెనర్ ట్రావిస్ హెడ్(91 నాటౌట్) మెరుపు అర్ధ శతకంతో ఆసీస్ పుంజుకుంది. రెండో రోజు ఆట ముగిసే సరికి 2 వికెట్ల నష్టానికి 166 పరుగులు చేసింది ఆతిథ్య జట్టు. అంతుకుముందు దాంతో.. ఓవర్‌నైట్ స్కోర్ 211-3తో రెండో రోజు ఇన్నింగ్స్ ఆరంభించిన పర్యాటక జట్టు 384కే ఆలౌటయ్యింది. మిడిలార్డర్ క్రీజులో పాతుకుపోవడంతో తొలిసారి ఆలౌట్ గండం తప్పించుకున్న ఇంగ్లండ్‌ను నెసెర్(4-60) దెబ్బకొట్టాడు. జో రూట్(160), వికెట్ కీపర్ జేమీ స్మిత్(46)ల మెరుపులతో నాలుగొందల దిశగా వెళ్తున్న పర్యాటక జట్టు తోకను ఈ ఆసీస్ పేసర్ కత్తిరించాడు. ఇద్దరు నిలబడడంతో.. టాస్ గెలిచి బ్యాటింగ్ ఎంచుకున్న ఇంగ్లండ్ సిడ్నీ టెస్టులో తొలి రోజు ఆధిపత్యం చెలాయించింది. వెలుతురు లేమి కారణంగా 45 ఓవర్ల ఆట మాత్రమే సాధ్యమైనా పర్యాటక జట్టు మిడిలార్డర్ బ్యాటర్లు క్రీజునంటుకుపోయారు. ఓపెనర్లు బెన్ డకెట్(27), జాక్ క్రాలే(16)లు శుభారంభమిచ్చినా స్వల్ప స్కోర్‌కే వెనుదిరిగారు. కాసేపటికే బౌలాండ్ ఓవర్లో జాకబ్ బెథెల్(10) ఔటయ్యాక క్రీజులోకి వచ్చిన జో రూట్, హ్యారీ బ్రూక్ ఏమాత్రం ఒత్తిడికి లోనవ్వలేదు. 57కే మూడు కీలక వికెట్లు పడిన వేళ వీరిద్దరూ ఏకొంచెం తడబడినా, ఒక చెత్త షాట్ ఆడినా ఇంగ్లండ్ ఆలౌటయ్యేది. కానీ, వీరు ఆస్ట్రేలియా బౌలర్ల వ్యూహాలను చిత్తు చేస్తూ రూట్, బ్రూక్ అర్ధ శతకాలతో స్కోర్ 200 దాటించారు.

స్పోర్ట్స్

ముంబై కెప్టెన్‌గా అయ్యర్.. పునరాగమనం అదిరేనా..!

స్వదేశంలో న్యూజిలాండ్‌తో వన్డే సిరీస్‌కు వైస్ కెప్టెన్‌గా ఎంపికైన శ్రేయాస్ అయ్యర్ మైదానంలోకి దిగనున్నాడు. అది కూడా కెప్టెన్‌గా. ఈమధ్యే కోలుకున్న అయ్యర్ దేశవాళీ క్రికెట్‌లో ఢిల్లీ సారథిగా ఎంపికయ్యా. వన్డే ఫార్మాట్లో జరుగుతున్న విజయ్ హజారే ట్రోఫీలో తదుపరి మ్యాచ్‌లకు అయ్యర్ కెప్టెన్‌గా వ్యవహరిస్తాడని సోమవారం ముంబై క్రికెట్ సంఘం తెలిపింది. సిడ్నీ వన్డేలో గాయంతో ఆటకు దూరమైన శ్రేయాస్ అయ్యర్.. సర్జరీ తర్వాత వేగంగా కోలుకున్నాడు. ఇటీవలే బెంగళూరులోని సెంటర్ ఆఫ్ ఎక్సలెన్స్‌లో ఫిట్‌నెస్ చాటుకొని న్యూజిలాండ్‌తో వన్డే సిరీస్‌కు ఎంపికయ్యాడు. అయితే.. బీసీసీఐ నిబంధనల ప్రకారం ఫిట్‌నెస్ చాటుకుంటేనే జాతీయ జట్టుకు ఆడే అవకాశం ఉన్నందున దేశవాళీ టోర్నీలో ఆడేందుకు సిద్ధమయ్యాడీ స్టార్ బ్యాటర్. సీనియర్ ఆల్‌రౌండర్ శార్దూల్ ఠాకూర్ ంగాయపడడంతో అయ్యర్‌కు ముంబై సారథ్యం అప్పగించింది. 'ముంబై సీనియర్ టీమ్ కెప్టెన్‌గా శ్రేయాస్ అయ్యర్ నియమితులయ్యాడనే విషయాన్ని మీతో పంచుకోవడం సంతోషంగా ఉంది. విజయ్ హజారే ట్రోఫీలో ముంబై అయ్యర్ సారథ్యంలోనే తదుపరి మ్యాచ్‌లు ఆడనుంది' అని ఎంసీఏ ఒక ప్రకటనలో వెల్లడించింది. ప్రస్తుతం గ్రూప్ సీ నుంచి రెండో స్థానంలో ఉంది. జనవరి 6న హిమాచల్ ప్రదేశ్‌తో, జనవరి 8న పంజాబ్‌తో ముంబై తలపడనుంది.

జనవరి 11న బరోడాలో

రెండేళ్ల క్రితం వన్డే ప్రపంచకప్‌లో, ఆపై ఛాంపియన్స్ ట్రోఫీలో మెరిసిన అయ్యర్‌ను న్యూజిలాండ్‌తో వన్డే సిరీస్‌కు తీసుకున్నారు. రెగ్యులర్ సారథి శుభ్‌మన్ గిల్ (ఞష్ట్రబఎఖుఅ +అశ్రీశ్రీ) నేతృత్వంలో 15 మందితో కూడిన బృందాన్ని ఎంపిక చేయగా.. అయ్యర్ వైస్ కెప్టెన్‌గా ఎంపికయ్యాడు. జనవరి 11న బరోడాలో జరుగనున్న తొలి వన్డేలో కివీస్‌తో టీమిండియా తలపడనుంది. భారత వన్డే స్క్వాడ్ : శుభ్‌మన్ గిల్(కెప్టెన్), రోహిత్ శర్మ, విరాట్ కోహ్లీ, యశస్వీ జైస్వాల్, కేఎల్ రాహుల్(వికెట్ కీపర్), శ్రేయాస్ అయ్యర్(వైస్ కెప్టెన్), రిషభ్ పంత్(వికెట్ కీపర్), వాషింగ్టన్ సుందర్, రవీంద్ర జడేజా, సిరాజ్, హర్షిత్ రానా, ప్రసిధ్ కృష్ణ, కుల్దీప్ యాదవ్, నితీశ్ రెడ్డి, అర్ష్‌దీప్ సింగ్.

లైన్ క్లియర్.. సాయిపల్లవి హిందీ డెబ్యూ సినిమా రిలీజ్‌పై క్లారిటీ!

మూవీ లవర్స్‌కు పెద్దగా ఇంట్రడక్షన్ అవసరం లేని భామ సాయిపల్లవి. ఈ కోలీవుడ్ అమ్మడు తెలుగు, తమిళం, మలయాళంలో సినిమాలు చేస్తూ సూపర్ ఫ్యాన్ బేస్ సంపాదించుకుంది. ఇక హిందీలో కూడా సాయిపల్లవి తన లక్‌ను పరీక్షించుకునేందుకు రెడీ అవుతుందని తెలిసిందే. బాలీవుడ్ స్టార్ హీరో అమీర్ ఖాన్ కుమారుడు జునైద్ ఖాన్ నటిస్తోన్న మేరే రహో సినిమాలో సాయిపల్లవి ఫీ మేల్ లీడ్ రోల్‌లో నటిస్తోంది. ఈ చిత్రాన్ని 2025లో ప్రేక్షకుల ముందుకు తీసుకురావాలని ప్లాన్ చేశారు మేకర్స్. తాజాగా కొత్త రిలీజ్ డేట్ ఫైనల్ చేశారన్న వార్త బయటకు వచ్చింది. లేటెస్ట్ టాక్ ప్రకారం మేరే రహో చిత్రాన్ని జులై రెండో వారంలో విడుదల చేయబోతున్నారట. రిలీజ్ డేట్‌పై మేకర్స్ రానున్న రోజుల్లో క్లారిటీ ఇవ్వనున్నారని బీటౌన్ సర్కిల్ ఇన్‌సైడ్ టాక్. మొత్తానికి సాయిపల్లవి ఎప్పుడెప్పుడా అని ఎదురుచూస్తున్న హిందీ డెబ్యూ మూవీ ఈ ఏడాది సెకండాఫ్‌లో థియేటర్లలో సందడి చేయనుందన్న వార్తను ఫుల్ ఎంజాయ్ చేస్తున్నారు అభిమానులు, మూవీ లవర్స్. 2025లో తండేల్ సినిమాతో ప్రేక్షకుల ముందుకొచ్చింది సాయిపల్లవి. ఈ భామ ఖాతాలో మరో మోస్ట్ అవెయిటెడ్ ప్రాజెక్ట్ రామాయణ ఉంది. ఈ మూవీ రెండు పార్టులుగా రాబోతుంది. రొమాంటిక్ డ్రామా నేపథ్యంలో వస్తోన్న మేరే రహో మూవీని సునీల్ పాండే డైరెక్ట్ చేస్తున్నాడు.

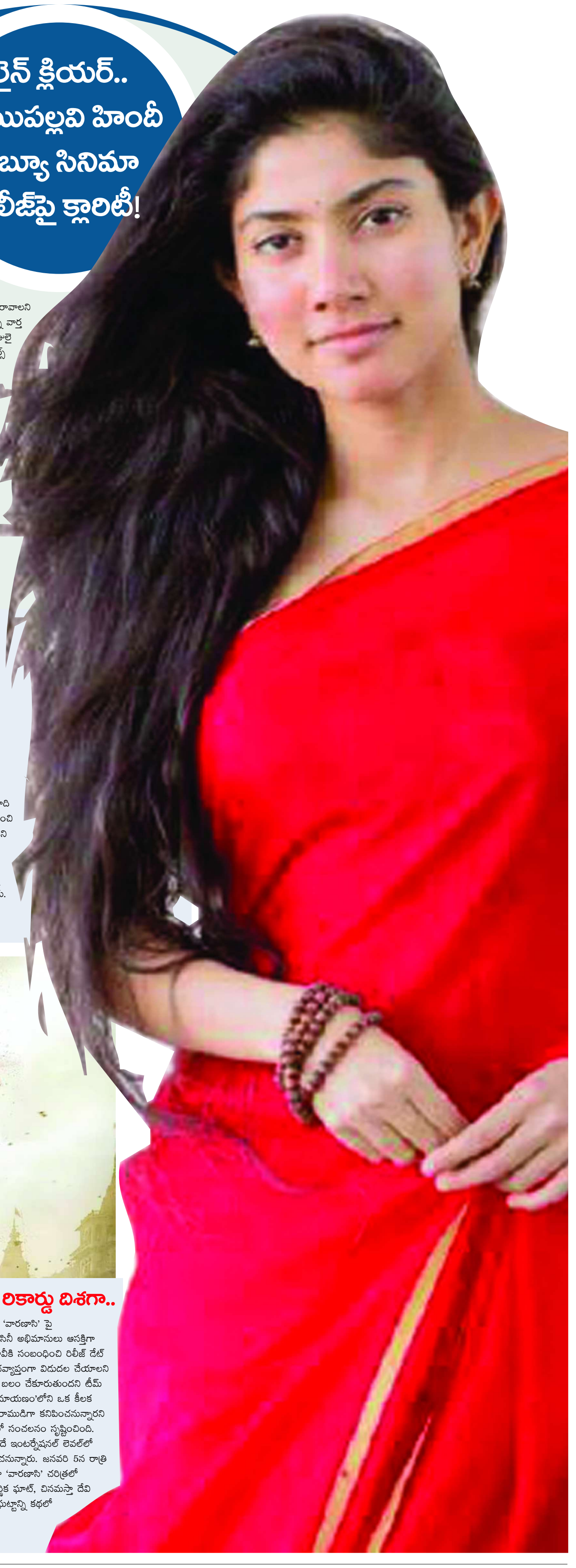

మృణాళ్ ఠాకూర్‌ను హైదరాబాద్ పిలుస్తోందట.. ఇంతకీ ఎందుకో తెలుసా మరి?

టాలీవుడ్ హీరో అడివిశేష్ మృణాల్ ఠాకూర్ కాంబినేషన్‌లో డెకాయిట్ సినిమా వస్తోన్న విషయం తెలిసిందే. షనీల్ డియో కథనందిస్తూ డైరెక్ట్ చేస్తున్న ఈ చిత్రం ఇప్పటికే ప్రేక్షకుల ముందుకు రావాల్సి ఉండగా.. మేకర్స్ ఫైనల్‌గా ఈ మూవీని ఉగాది కానుకగా మార్చి 19న ప్రపంచవ్యాప్తంగా గ్రాండ్‌గా విడుదల చేస్తున్నట్టు ప్రకటించారు. తాజాగా ఈ సినిమా షూటింగ్ గురించి క్రేజీ అప్‌డేట్ షేర్ చేసింది మృణాళ్ ఠాకూర్. డెకాయిట్ ఫైనల్ షెడ్యూల్ పూర్తి చేసేందుకు తాను హైదరాబాద్‌కు వెళ్తున్నానని ఇన్‌స్టాగ్రామ్‌లో పోస్ట్ చేసింది. ఈ పోర్షన్‌తో మృణాళ్ ఠాకూర్‌కు సంబంధించిన పార్ట్ పూర్తి కానుంది. హైదరాబాద్ పిలుస్తోంది.. అంటూ మృణాళ్ ఠాకూర్ షేర్ చేసిన ఈ పోస్ట్ నెట్టింట వైరల్ అవుతోంది. ఈ చిత్రంలో బాలీవుడ్ దర్శకుడు, నటుడు అనురాగ్ కశ్యప్ టాలీవుడ్ ఎంట్రీ ఇస్తున్నాడు. ప్రకాశ్ రాజ్ మరో కీలక పాత్రలో నటిస్తున్నాడు. డెకాయిట్ చిత్రాన్ని అన్నపూర్ణ స్టూడియోస్ సమర్పణలో సుప్రియా యార్లగడ్డ నిర్మిస్తుండగా.. సునీల్ నారంగ్ కో ప్రొడ్యూసర్‌గా వ్యవహరిస్తున్నాడు. అడివిశేష్ హీరోగా నటించిన క్షణం, గూఢచారి చిత్రాలకు సినిమాటోగ్రఫర్‌గా పనిచేసిన షనీల్ డియో ఈ చిత్రాన్ని డైరెక్ట్ చేస్తుండటంతో అంచనాలు భారీగానే ఉన్నాయి. ఇప్పటికే విడుదల చేసిన టీజర్‌పై సినిమాపై సూపర్ బజ్ క్రియేట్ చేస్తోంది.

'వారణాసి' రిలీజ్ డేట్ ఫిక్స్ .. అంతర్జాతీయ వేదికపై అరుదైన రికార్డు దిశగా..

సూపర్ స్టార్ మహేష్ బాబు, దర్శకధీరుడు ఎస్.ఎస్. రాజమౌళి కాంబినేషన్‌లో తెరకెక్కుతున్న పాన్ వరల్డ్ అడ్వెంచర్ ప్రాజెక్ట్ 'వారణాసి' పై ప్రపంచవ్యాప్తంగా భారీ అంచనాలు నెలకొన్నాయి. భారతీయ సినిమా స్థాయిని మరో మెట్టు ఎక్కించబోయే ఈ చిత్రం కోసం సినీ అభిమానులు ఆసక్తిగా ఎదురుచూస్తున్నారు. ఇప్పటికే 2027 సమ్మర్‌లో విడుదల చేస్తామని రాజమౌళి అధికారికంగా వెల్లడించగా, తాజాగా ఈ మూవీకి సంబంధించి రిలీజ్ డేట్ దాదాపుగా ఖరారైనట్లు ఇండస్ట్రీ వర్గాలు చెబుతున్నాయి. తాజా సమాచారం ప్రకారం 2027 ఏప్రిల్ 9న 'వారణాసి'ని ప్రపంచవ్యాప్తంగా విడుదల చేయాలని మేకర్స్ ప్లాన్ చేస్తున్నట్లు తెలుస్తోంది. శ్రీరామ నవమి రోజున ప్రేక్షకుల ముందుకు తీసుకువస్తే సినిమాకు మరింత ఆధ్యాత్మిక బలం చేకూరుతుందని టీమ్ భావిస్తున్నట్టు సమాచారం. దీనిపై త్వరలోనే అధికారిక ప్రకటన వెలువడే అవకాశం ఉందని సినీ వర్గాలు అంటున్నాయి. 'రామాయణం'లోని ఒక కీలక ఘట్టాన్ని ఆధారంగా చేసుకొని ఈ సినిమాను తెరకెక్కిస్తున్నట్లు రాజమౌళి ఇప్పటికే వెల్లడించారు. ఇందులో మహేష్ బాబు శ్రీరాముడిగా కనిపించనున్నారని ప్రచారం సాగుతోంది. ఇప్పటికే విడుదలైన గ్లింప్స్‌లో ఆయన 'రుద్ర' అవతారంలో దర్శనమివ్వగా, ఆ లుక్ సోషల్ మీడియాలో సంచలనం సృష్టించింది. కేవలం టైటిల్ గ్లింప్స్‌తోనే అంతర్జాతీయ స్థాయిలో సినిమాపై ఆసక్తి పెరిగింది. ఈ ప్రాజెక్ట్ ప్రమోషన్లు రిలీజ్‌కు రెండేళ్ల ముందే ఇంటర్నేషనల్ లెవల్‌లో మొదలయ్యాయి. తాజాగా ఈ మూవీ అనౌన్స్‌మెంట్ టీజర్‌ను పారిస్‌లోని ప్రతిష్టాత్మక 'లే గ్రాండ్ రెక్స్' థియేటర్‌లో ప్రదర్శించనున్నారు. జనవరి 5న రాత్రి 9 గంటలకు బిగ్ స్క్రీన్‌పై ప్రత్యేక ఫార్మాట్‌లో గ్లింప్స్ ప్రదర్శన జరగనుంది. ఈ ఘనత సాధించిన తొలి ఇండియన్ సినిమాగా 'వారణాసి' చరిత్రలో నిలవనుంది. గ్లింప్స్‌ను బట్టి చూస్తే, సృష్టి ఆవిర్భావం నుంచి వారణాసి నగర ప్రాధాన్యత, యజ్ఞ యాగాలు, గుహలు, మణికర్ణిక ఘాట్, చినమస్తా దేవి ఉగ్రరూపం వంటి అంశాలు కథలో కీలకంగా ఉండనున్నట్లు తెలుస్తోంది. అదే సమయంలో రామాయణంలోని ఒక ప్రధాన ఘట్టాన్ని కథలో మిళితం చేస్తూ, మహేష్ బాబు రుద్రుడిగా, రాముడిగా ద్వంద్వ అవతారాల్లో కనిపించనున్నారన్న టాక్ వినిపిస్తోంది.

Printed and Published by V. Srinivas Reddy on behalf of M/s Sai Krishna Publications, Owned by M/s Sai Krishna Publications Printed at Sree Seshasai Enterprises, Plot No. 98/1, Co-operative Industrial Estate, IDA, Gandhinagar, Quthbullapur Mandal, Medchal-Malkajgiri Dist, Telangana. Published at Plot No. 3, Flat No.13, Surya Saroj Apartments, HUDA Complex, Saroornagar Ranga Reddy District.(Hyd) - 500 035, Telangana. Editor : V. SRINIVAS REDDY, cell:9440231967 RNI No. APTEL/2010/36516, prajajyothiadilabad@gmail.com